Schmitz-Hübsch

Merten Kreis Bonn.

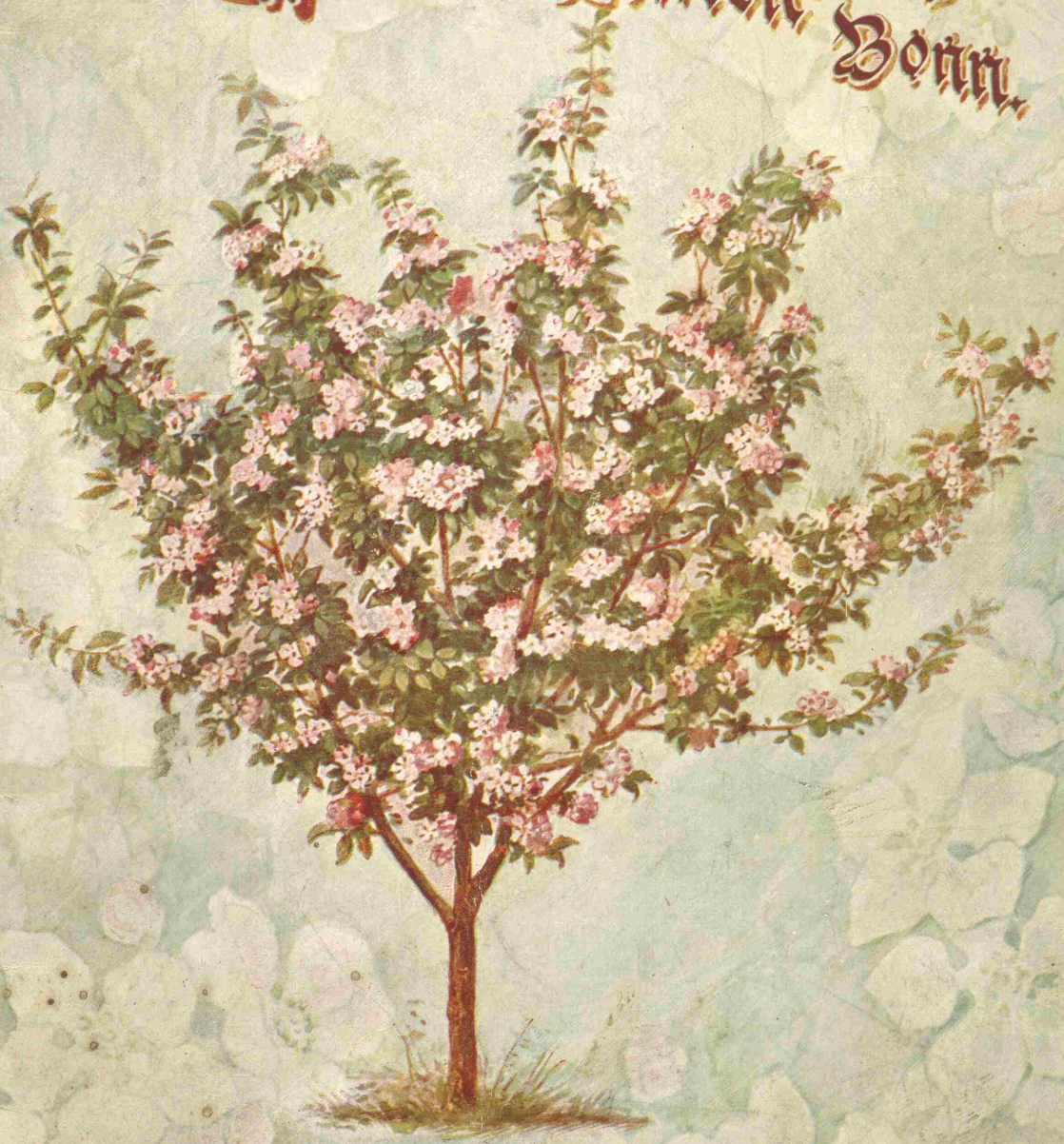

Specialität: Buschobstbäume.

Karl Krassp. Rüdesheim a/Rhein

Wiedersehen dass Kataloges

macht Freude!

Herbst
1910.

Nr. 8.

Frühjahr
1911.

Otto Schmitz-Hübsch

Edelobstplantagen * Baumschulen

Merten

Kreis Bonn.

Stationen:
Vorgebirgsbahn: Merten.
Staatsbahn: Sechtem.

Telegramme:
Schmitzhübsch Merten Kreis Bonn.
Telefon: Amt Sechtem Nr. 21.

Spezialität:

Massenanzucht von Buschobstbäumen.

Nachdruck und Nachbildungen verboten.

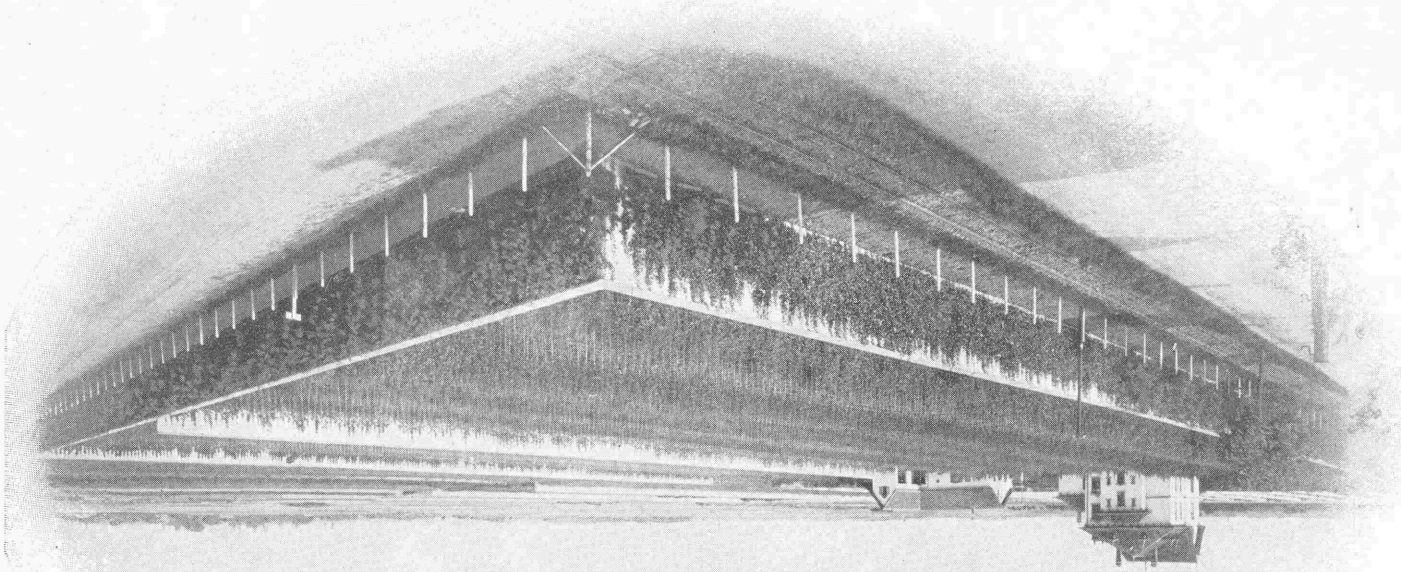

Besuch meiner Kulturen
und des Vorgebirges.

Meine werten Geschäftsfreunde und Gartenliebhaber, die meine Obstkulturen und Baumschulen zu besichtigen wünschen, sind mir zu jeder Zeit sehr willkommen. Das Areal meiner Baumschulen, Buschobst- und Spalierobstplantagen beträgt ca. 130 Morgen. Merten am Vorgebirge ist Station der Köln-Bonner Kreisbahnen. Abfahrt in Köln: Barbarossaplatz. Abfahrt in Bonn: Friedrichsplatz. Von Sechtem, Station der Strecke Köln—Koblenz liegt Merten ca. 3 Kilometer entfernt. Es lassen sich von Merten aus lohnende Fußtouren durch die Obstgärten und Gemüsefelder der sich von Bonn bis Brühl erstreckenden Abhänge des Vorgebirges machen, die ich allen Freunden des Obst- und Gartenbaues empfehlen kann.

Das Vorgebirge der Eifel, das schon zu Römerzeiten stark besiedelt war, zeichnet sich durch grosse Fruchtbarkeit aus. Der Boden, ein milder Lehm mit Mergelunterlage, bietet dem Wachstum der Obstbäume die günstigsten Bedingungen. Selten findet man wüchsigere und gesundere Obstbäume, wie am Vorgebirge, der Obstkammer von Rheinland und Westfalen.

Ein Kirschbaum-Veteran vom Vorgebirge.

Verkaufs- und Versandbedingungen.

Diese Bedingungen gelten zwischen Lieferant und Auftraggeber als rechtlich bindend.

Mit dem Erscheinen des neuen Kataloges verlieren die älteren ihre Gültigkeit.

Preise und Zahlung.

Die Preise gelten in Reichswährung und verstehen sich rein netto zahlbar innerhalb 4 Wochen nach Empfang.

Zahlungen bitte ich auf mein Konto 6890 beim Postscheckamt in Köln leisten zu wollen.

Die 10 Preise werden von 5 Stück **einer** Sorte und Baumart ab berechnet.
„ 100 „ „ „ 50 „ „ „ „ „ „ „
„ 1000 „ „ „ 500 „ „ „ „ „ „ „

Z. B. tritt der **Zehner-Preis** ein beim Bezuge von 5 Stück Gute Luise ⚶, der **Hundert-Preis** bei Bestellung von 50 Stück Canada-Renette ⚶ auf Doucin, der **Tausend-Preis** bei Abnahme von 500 Stück Wintergoldparmäne, 1 jähr. auf Paradies.

Die Preise verstehen sich für tadellose Ware. Bäume II. Qual., die nur auf ausdrückliche Bestellung geliefert werden, sind 50% billiger.

Porto- und Skonto-Abzüge sind unstatthaft.

Nach dem **Auslande** wird nur gegen vorherige Einsendung des Wertes bezw. gegen **Nachnahme** geliefert.

Zahlungs- und Erfüllungsort für alle Verpflichtungen beider Teile ist der Sitz der Baumschule.

Bei kleineren Sendungen bis zum Werte von 20 Mark wird der Betrag ohne weitere Ermächtigung der Einfachheit halber **nachgenommen.**

Für persönlich ausgesuchte Bäume werden 20% **Zuschlag** berechnet.

Versand.

Der Versand geschieht auf Rechnung und Gefahr des Bestellers.

Die einlaufenden Bestellungen werden der Reihe nach erledigt, eine prompte Lieferung ist daher nicht immer möglich.

Abzüge für auf dem Transport durch Verzögerung, Frost oder auf andere Weise hervorgerufene Schäden sind nicht gestattet.

Zoll und Zollspesen trägt der Besteller.

Innerhalb Deutschland gehen alle Sendungen als **Eilgut** zum Frachtgutsatz. Kleinere Ballen unter 5 Kilo werden per Post befördert.

Die **Sendungen** nach dem **Auslande** werden ebenfalls als **Eilgut** expediert, sofern die Versendung als Frachtgut nicht ausdrücklich verlangt wird.

Verpackung.

Die Verpackung wird dem Besteller zu den Selbstkosten für Material und Arbeitslohn berechnet.

Emballagen werden nicht zurückgenommen.

Rollgeld.

Das Rollgeld zur Bahn trägt der Besteller, per 50 Kilo oder angefangene 50 Kilo werden 20 Pfg. berechnet. Bei Waggonladungen kommen nur die wirklichen Fuhrlöhne in Ansatz.

Garantie.

Garantie für das Anwachsen wird nicht übernommen.

Garantie für Echtheit der Sorten und Unterlagen wird innerhalb 4 Jahren zum Fakturenwert der Pflanze geleistet.

Ersatz.

Sollten einzelne Sorten bei der Ausführung eines Auftrages bereits vergriffen sein, so werde ich dieselben durch ähnliche gleichwertige ersetzen, falls nicht „Ersatz verbeten“ wird.

Beschwerden.

Beschwerden können nur berücksichtigt werden, wenn sie innerhalb 5 Tagen nach Empfang der Ware erfolgen. Die Mängel sind genau anzugeben.

Bei eventl. **Meinungsverschiedenheiten** bezüglich der Lieferung unterwerfen sich beide Parteien endgültig den Entscheidungen des gärtnerischen Schiedsgerichtes in Köln und soll der Rechtsweg zwischen ihnen ausgeschlossen sein.

Zeichenerklärung.

= Edle Tafelobstsorte (für Liebhaber).
= Sorten mit Massenerträgen (für gewerbsmässige Obstzüchter).
= 2jähriger Buschbaum.
= 3- 4jähriger Buschbaum.
= 2–3jährige Pyramide mit 1 Astserie.
= 3–4jährige Pyramide mit 2 Astserien.
= Palmette mit 1 Etage.
= Palmette mit 2 Etagen.
= 2j. wagerechter Kordon, 1 u. 2armig.
= Senkrechter Kordon.
= Hochstamm.
½ = Halbstamm.
1 j. = 1jährige Veredelung.

* Mit Sternchen bezeichnete Sorten gehören dem Rheinischen Normalsortiment an.

Die Sorten der einzelnen Obstarten sind nach der Reifezeit geordnet.

Die unterstrichenen Sorten sind besonders empfehlenswert.

Sorten und Unterlagen.

Wie seither, bleibe ich bestrebt, mein sorgfältig ausgewähltes Sortiment auf das äusserste zu beschränken. Um jedoch bei der stetig zunehmenden Vergrösserung meines Absatzgebietes allen Anforderungen entsprechen zu können, wurde wieder eine kleine Sortenvermehrung vorgenommen. Der Süden verlangt teils andere Sorten wie der Norden. Der gewerbsmässige Obstzüchter verlangt Sorten mit Massenerträgen, der Liebhaber dagegen sieht mehr auf die Qualität der Früchte.

Um meinen geehrten Abnehmern die Sortenwahl zu erleichtern, habe ich, wie ersichtlich, jede Sorte mit besonderen Merkzeichen versehen. bedeutet Sorte zum Massenanbau (Gewerbsobstbau). bedeutet Liebhabersorte (für Privatgärten). Viele Sorten vereinigen beide Zwecke in sich und führen demgemäss 2 Merkzeichen. Die richtige Sortenwahl ist für das Gedeihen und für die Rentabilität einer Obstpflanzung von der grössten Wichtigkeit. Wer so glücklich ist, über einen fruchtbaren Boden zu verfügen, kann natürlich alle aufgeführten Sorten pflanzen. Hat man dagegen mit dürftigen Bodenverhältnissen oder rauher Lage zu rechnen, dann rate ich eine ganz besonders sorgfältige Sortenwahl vorzunehmen. In diesem Falle ist bei der Beschreibung der Sorten darauf zu achten, ob die Sorte auch anspruchslos an den Boden sei oder noch in Höhenlagen gedeihe. Dasselbe gilt bei Aepfeln und Birnen auch bezüglich der Wahl der Unterlagen. Sollten trotzdem noch Zweifel über die zu wählenden Sorten und Unterlagen bestehen, so bin ich gerne bereit, diesbezügliche Ratschläge zu erteilen, wenn es mir durch genaue Beschreibung des Bodens und der zu bepflanzenden Lage möglich gemacht wird.

Qualität der Obstbäume.

Es besteht vielfach noch ein Vorurteil gegen Bäume, die aus gutem Boden oder aus geschützten Lagen stammen. Dieses Vorurteil wird vorzugsweise von Baumschulbesitzern genährt, die auf geringem Boden oder in exponierten Lagen wirtschaften und ihren Bäumen die Empfehlung mitgeben: „In Höhenlage gewachsen“ oder „Auf magerem Boden gezogen“. Diese, unter ungünstigen klimatischen oder Bodenverhältnissen gezogenen Bäume sollen besser gedeihen als sogenannte gemästete Bäume, namentlich dann, wenn erstere wieder in ärmliche Verhältnisse geraten. Diese Behauptung erscheint logisch, trifft aber, wie die Erfahrung lehrt, keineswegs zu. Im Gegenteil, die in gutem Lehmboden gezogenen, kräftigen gesunden Bäume gedeihen auch auf geringem Boden oder in rauhen Lagen viel besser, als schwächere Bäume aus minderwertigem Boden. Dies bestätigen zahlreiche freiwillige Anerkennungsschreiben aus der Eifel, dem Thüringer Wald, dem Westerwald und sonstigen ärmeren Landesteilen Deutschlands. Bäume, die auf Sandboden gezogen sind, wachsen trotz zahlreicher Wurzeln nie so leicht an, wie Bäume aus Lehmböden. Am minderwertigsten sind die in moorigem Sand gezogenen Bäume. Obgleich diese Bäume ein gesundes üppiges Aussehn haben, sind dieselben nichts wert, denn entweder wachsen sie gar nicht an, oder gehen einige Jahre nach der Pflanzung zugrunde.

Äpfel.

Meine abgebbaren Aepfelsorten sind auf Paradies und Doucin, nur die Hochstämme auf Wildling veredelt. Bei Bestellungen bitte ich daher stets anzugeben, **welche** Unterlage gewünscht wird. Der Paradies- oder Johannisapfel ist schwachwüchsiger als der Doucin und verlangt guten, nährstoffreichen, nicht zu trocknen Boden. Fehlen diese Bedingungen, so sind die Erfolge unbefriedigend. In guter Lage und bei günstigen Bodenverhältnissen liefern Spalier- und Buschobstanlagen auf Paradies Kabinettfrüchte. Die geeignetsten Formen für Aepfel auf Paradiesunterlage sind: der Buschbaum, der senkrechte Kordon, die U-Form und die kleinen drei- bis vierarmigen Verrierpalmetten, für Liebhaber noch der wagerechte Kordon. Buschbäume auf Paradies pflanze man bei geschlossenen Pflanzungen je nach Bodengüte und Sorte auf 2—3½ m seitlicher Entfernung.

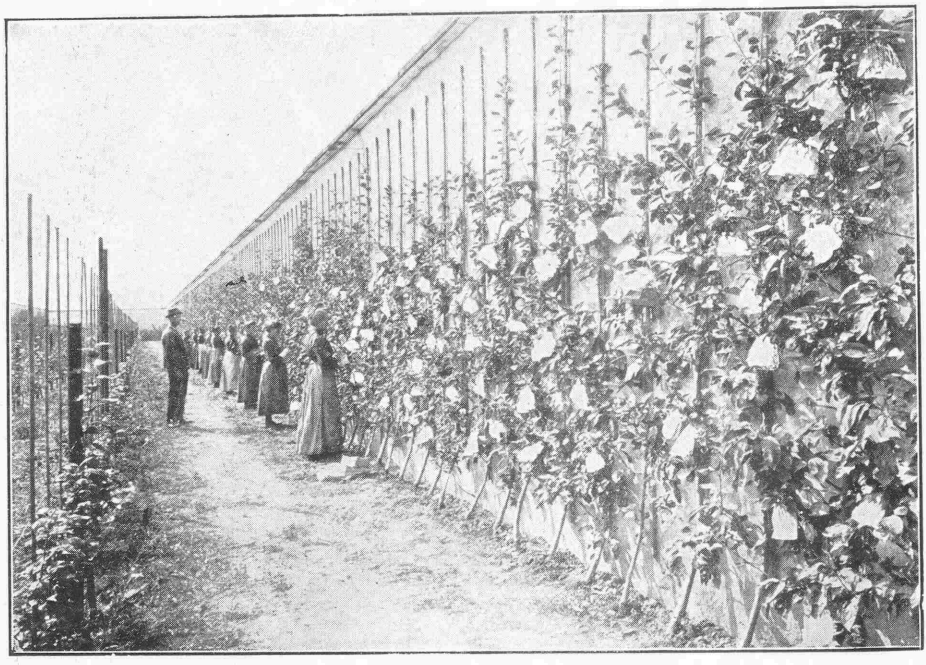

Spalierwand mit „Weisser Winterkalvill".
Mädchen binden die Früchte in Papierdüten.

Der Doucin oder Splittapfel ist genügsam und für mittelmässige oder trockene Böden empfehlenswert. Die geeignetsten Formen für Aepfel auf Doucinunterlage sind: der Buschbaum und der Halbstamm. Buschbäume auf Doucin beanspruchen einen seitlichen Abstand mit 3—6 m je nach Sorte und Bodenverhältnissen.

Die meisten Apfelsorten vertragen zu kurzen Schnitt und strenge Formierung nicht. Die nachteiligen Folgen dieser Behandlung äussern sich in der Neigung zu Wasserloden und Krebsbildung. Auch lässt die Fruchtbarkeit der einem strengen Formschnitt unterworfenen Apfelbäume oft viel zu wünschen übrig.

Preise der verschiedenen Formen.

	1 St	10 St.	100 St.	1000 St.
1 jähr. Veredelungen, auf Parad. oder Douc.	0,60	5,50	50,—	450,—
Buschbäume, 2jähr., auf Parad. oder Douc.	1,25	11,—	100,—	900,—
„ 3 „ „ „ „ „	1,80	17,—	160,—	—
„ 3 „ verpfl., mit 1jähr. starker Krone auf Parad. oder Douc.	1,50	14,—	130,—	—
„ 4jähr. verpfl. mit 2jähr. Krone auf Parad. oder Douc. . .	2,20	21,—	200,—	—
„ 7—8jähr. verpfl., sehr stark mit Fruchtholz auf Parad. (nur Goldparmäne) . . .	4—6,—	30—50,—	—	—
Pyramiden, 2—3jähr., geformt mit 1 Serie auf Parad. oder Douc. . .	1,50	14,—	130,—	1200,—
„ 2—3jähr., geformt mit 2 Serien auf Parad. oder Douc. . .	2,50	24,—	230,—	—
„ 4jähr., verpfl. mit 2 Serien auf Parad. oder Douc.	3,—	28,—	—	—
Palmetten, 2jähr., geformt mit 1 Etage auf Parad. oder Douc. . .	1,50	14,—	130,—	—
„ 3jähr., geformt mit 2 Etagen auf Parad. oder Douc. . .	2,50	24,—	—	—
Senkrechte Kordons, 2jähr., auf Parad. .	1—1,25	9—11,—	80—100	—
Wagerechte Kordons, 2—3jähr., mit Fruchtholz, einarmig, auf Parad.	1,40	13,—	120,—	—
Wagerechte Kordons, 2—3jähr., mit Fruchtholz, zweiarmig, auf Parad.	1,75	16,—	150,—	—
Hochstämme, 7—8 cm Stammumfang ·	1,50	14,—	130,—	—
„ 8—9 cm Stammumfang mit 2jähriger Krone	1,80	17,—	—	—
Halbstämme auf Wildling circa 1,20 m, Doucin circa 1 m hoch	1,20	11,—	100,—	—
Topfobstbäume, 2—4jähr., mit Fruchtholz auf Parad.	1—1,50	9—14,—	—	—

Weisser Klarapfel.

Vorrätig auf Paradies 1 j., Doucin 1 j., Wildling ½

Frucht mittelgross bis gross, weissgelb, von herrlichem Aussehen und recht gutem Geschmack. Aeusserst früh- und reichtragend, reift Ende Juli. Baum wüchsig, anspruchslos und unempfindlich. Erschöpft sich leicht auf Paradies, weshalb Doucinunterlage vorteilhafter ist. Einer der besten und leichtestverkäuflichen Frühäpfel. Zum Massenanbau geeignet.

Pfirsichroter Sommerapfel.

Vorrätig auf Doucin

Frucht mittelgross, kugelförmig, auf milchweissem Untergrund sehr hübsch mit rosarot bedeckt. Fleisch weiss, zart, himbeerartig gewürzt, sehr edel, ersten Ranges für die Tafel. Reife Ende Juli-Anfangs August. Baum fruchtbar, aber schwachwüchsig, daher nur für Doucinunterlage geeignet.

Zweijährige Apfelbuschbäume in der Baumschule.

Roter Astracan.

Vorrätig auf Paradies 1 j., Doucin 1 j.,

Frucht mittelgross, kugelförmig abgeplattet, fast ganz karmoisinrot, bläulich beduftet. Fleisch fein, mild, süssäuerlich mit erhabenem, erfrischendem Aroma. Ersten Ranges. Reife Ende Juli, Anfang August. Baum von gutem Wuchs und ziemlich fruchtbar. Wegen seines prachtvollen Kolorits wohl einer der schönsten und wegen seines vorzüglichen Geschmacks einer der besten Frühäpfel. Macht keine besonderen Ansprüche an den Boden.

*Charlamowsky.

Vorrätig auf Paradies 1 j., Doucin 1 j., Wildling 1/2

Frucht gross, von kugelförmig abgeplatteter, regelmässiger Form, kirschrot gestreift auf weisslich gelbem Grunde. Fleisch fein, angenehm säuerlich. Reife Anfang August. Baum von grosser anhaltender Fruchtbarkeit, sehr gesund und sehr anspruchslos. Erschöpft sich auf Paradies infolge der früh einsetzenden Fruchtbarkeit. Wegen der Schönheit der Frucht ist diese Sorte auf den Märkten sehr gesucht.

Lord Grosvenor.

Vorrätig auf Paradies 1 j., Doucin 1 j., Wildling ½

Frucht gross, konisch, bauchig mit vielen rippenartigen Erhöhungen. Farbe gelblichweiss mit feinen weissen Punkten, von bestechender Schönheit. Fleisch saftig, säuerlich, gut zum Kochen, für die Tafel dritten Ranges. Reifezeit Ende August. Baum gedeiht überall, ist wüchsig und sehr anspruchslos. Bemerkenswert durch seine enorme und jährliche Tragbarkeit. Erschöpft sich in wenigen Jahren auf Paradies, daher ist Doucinunterlage selbst in den besten Böden erforderlich. Von hohem Wert für den massenerzeugenden Marktgärtner.

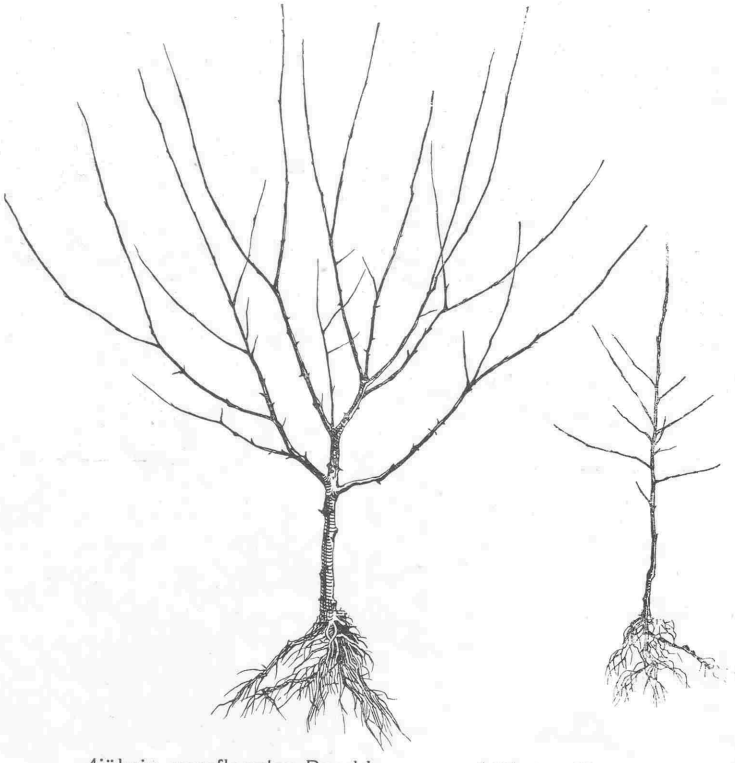

4jährig verpflanzter Buschbaum auf Paradies „Schöner von Boskoop".

1jährige Veredelung auf Paradies. „Cox's Orangen-Renette".

Manks Codlin.

Vorrätig auf Doucin 1 j.,

Frucht mittelgross, konisch, einförmig wachsgelb, wunderschön. Fleisch saftig, vorzüglich zum Kochen. Reife Ende August-September. Baum sehr gesund, anspruchslos aber schwachwüchsig in Folge der früh einsetzenden jährlichen, grossen Tragbarkeit. Eine ideale Sorte für den Marktgärtner.

Lord Suffield.

Vorrätig auf Doucin

Frucht sehr gross, weisslich gelb, saftig, säuerlich. Eignet sich besonders als Kompottapfel. Reife September. Baum gesund, wüchsig und ungemein früh- und reichtragend. Einer der grössten Frühäpfel.

Transparentapfel von Croncels.

Vorrätig auf Paradies 1 j., Doucin 1 j., Wildling 1/2

Frucht gross, regelmässig abgerundet, wachsgelblich, weiss durchscheinend, an der Sonnenseite leicht karnatrot angehaucht, sehr schön. Fleisch etwas salmartig gerötet, fein zart, sehr saftreich, süssäuerlich mit angenehmem Gewürz. Ersten Ranges für die Saison. Reife: September-Oktober. Baum starkwüchsig und robust, unempfindlich gegen Frost, ohne besondere Ansprüche an den Boden,

Gravensteiner.

Vorrätig auf Paradies 1 j., Doucin 1 j., Wildling 1/2

Frucht ziemlich gross, rund eingedrückt, schwach konisch. Schale glatt, fettig, grüngelb, beinahe ganz mit Dunkelrot verwaschen und streifig abgesetzt. Fleisch weiss, abknackend, erfrischend, von eigenartig gewürztem, ausgezeichnetem Wohlgeschmack. Reife September-Oktober. Baum wüchsig und gesund. Gedeiht und trägt am besten auf feuchtem Boden.

Jacob Lebel.

Vorrätig auf Doucin

Frucht gross, kugelförmig abgeplattet, zitronengelb, hellrot marmoriert. Fleisch weiss, mitunter stippig zart, saftig von angenehm säuerlichem Geschmack. Reife Oktober-Dezember. Baum sehr wüchsig, anspruchslos und ungemein reichtragend. Gedeiht noch vortrefflich in hohen Lagen und auf geringem Boden. Infolge der enormen Tragbarkeit bildet der Baum flache Kronen.

Buschobsternte.

Ernst Bosch.

Vorrätig auf Paradies 1 j., Doucin 1 j., Wildling ½

Frucht mittelgross, sehr regelmässig eiförmig, glänzend hellgelb, ohne jede Röte. Fleisch weiss, zart, sehr saftreich und angenehm gewürzt, ersten Ranges, reift im Oktober und hält sich bis Januar. Baum von nur mittelmässigem, gedrungenem Wuchs, ähnlich der Ananas-Renette, von der er abstammt, sehr gesund. Bemerkenswert sowohl durch seine jährliche reiche Tragbarkeit, als durch die vollkommene Entwickelung sämtlicher Früchte, die in Büscheln erscheinen. Im Sommer und Herbst bilden die stets reich mit gelben Früchten behangenen Bäume eine wahre Zierde.

Graue Herbstrenette (Rabau).

Vorrätig auf Paradies 1 j., Doucin 1 j., Wildling ½

Frucht gross, gelblichgrün, bedeckt mit Rost, jedoch weniger stark als bei der ähnlichen „Grauen französischen Renette." Fleisch gelblich, fein, zart, saftig, süss, sehr gewürzt, allerersten Ranges. Reifezeit Herbst, sich bis in den Winter verlängernd. Baum wüchsig und fruchtbar, leidet nicht an Fusicladium und gedeiht noch recht gut als Hochstamm in feuchten Wiesen.

Sechsjähriger Buschbaum auf Paradies „Schöner von Boskoop", Frühjahr 1904.

*Wintergoldparmäne.

Vorrätig auf Paradies 1j., **5j.** und **7j. Buschbäume,** Doucin 1j., **5j. Buschbäume** Wildling ½

Frucht ziemlich gross, von schöner abgerundeter, regelmässiger Form, orangegelb mit lebhaftem Rot verwachsen und gestreift. Fleisch abknackend, süssäuerlich und fein gewürzt. Ersten Ranges für die Tafel. Reife: Herbst und Winter. Baum wüchsig, mit pyramidalem Wuchs, ungemein fruchtbar. Gedeiht am besten in Verwitterungsböden (Gebirgsböden), eignet sich nicht für die Anpflanzung in Grasgärten. Eine der schönsten, besten und zuverlässigsten Sorten in jeder Hinsicht. Besonders für **Buschobstkultur** geeignet. Diese Sorte hat die Eigenschaft, früh zu reifen und in diesem Zustande sich bis Februar zu erhalten. Für Massenkultur zu empfehlen. Auf Obstmärkten eine der gesuchtesten Sorten.

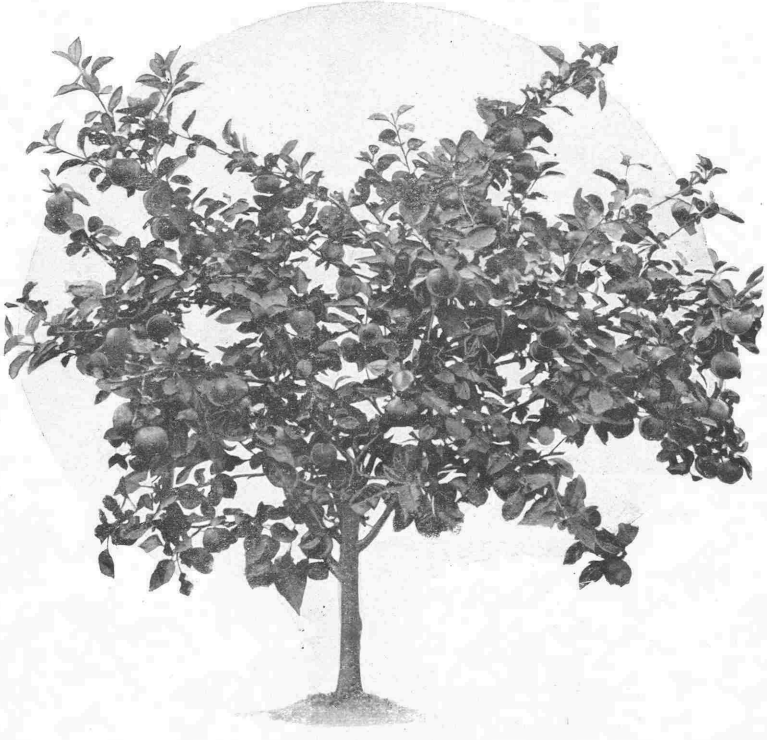

Derselbe Baum Herbst 1904.

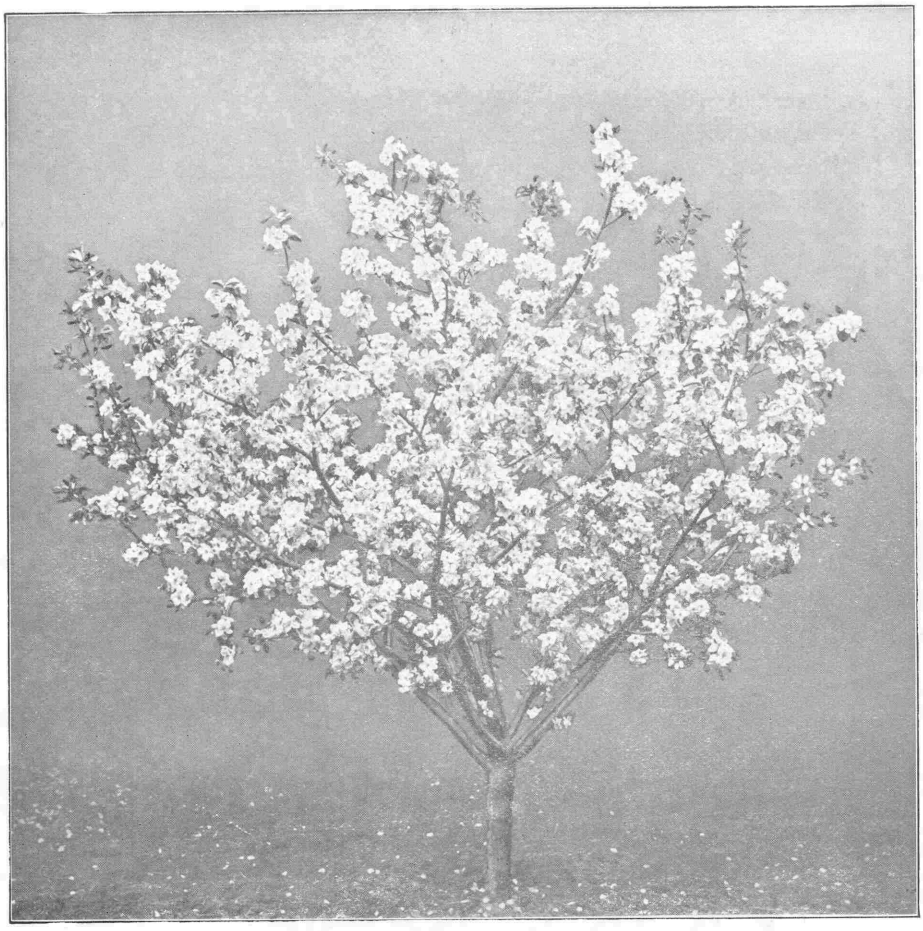

10jähriger Buschbaum „Schöner von Boskoop."

Fiesers Erstling. Vorrätig auf Doucin

Frucht gross bis sehr gross, hochgebaut komisch, grünlichgelb, rot gestreift. Fleisch weiss, saftig, von erfrischendem weinsäuerlichen Geschmack. 1.—2. Ranges. Reife November-Dezember. Baum sehr wüchsig mit auffallend üppiger Belaubung. Diese Sorte zeichnet sich durch eine ungewöhnliche reiche und frühzeitige Tragbarkeit aus.

Neuer Berner Rosenapfel. Vorrätig auf Doucin

Frucht ziemlich gross bis gross. Hochgebaut, leuchtend karmoisinrot gefärbt, prachtvoll. Fleisch weiss, mürbe, von süssweinigem, gewürztem Geschmack. Baum wüchsig, reichtragend und unempfindlich.

10jähriger Buschbaum „Schöner von Boskoop".

Paesgoods Goldrenette.

Vorrätig auf Paradies 1j.,
Doucin 1j.

Frucht enorm gross, mehr breit als hoch, gelb, sonnenseitig dunkel karmoisinrot gestreift. Fleisch gelblich, zart, sehr saftreich, von mildem, angenehmem Aroma. 1. — 2. Ranges. Reife November bis Februar. Baum wüchsig, gesund und frosthart. Bemerkenswert durch die aussergewöhnliche Grösse und Schönheit der Früchte. Infolgedessen nur für niedere Formen, insbesondere Palmetten und wagerechte Cordons, geeignet.

Dame de Fauquemont.

Vorrätig auf Paradies

Frucht sehr gross, regelmässig, konisch, gelb mit Spuren von Röte und Rostzeichnungen, sehr ansehnlich. Fleisch fest, saftig, süssäuerlich, 1. Ranges. Reife Dezember-Januar. Baum gesund, wüchsig und äusserst dankbar, liefert weder kleine noch mittelgrosse Früchte, sondern nur Kabinettstücke.

Kalvill Grossherzog Friedrich von Baden.

Vorrätig auf Paradies 1 j., Doucin 1 j., Wildling ½

Frucht sehr gross, gerippt. Dem weissen Winterkalvill in Form und Farbe ähnlich, sehr schön, von angenehmem Geschmack. 2. Ranges. Reifezeit: Oktober-Dezember. Baum ist gesund, von kräftigem Wachstum, anspruchslos, ungemein früh- und ausnahmsweise reichtragend. Zum Massenanbau für Marktgärten zu empfehlen.

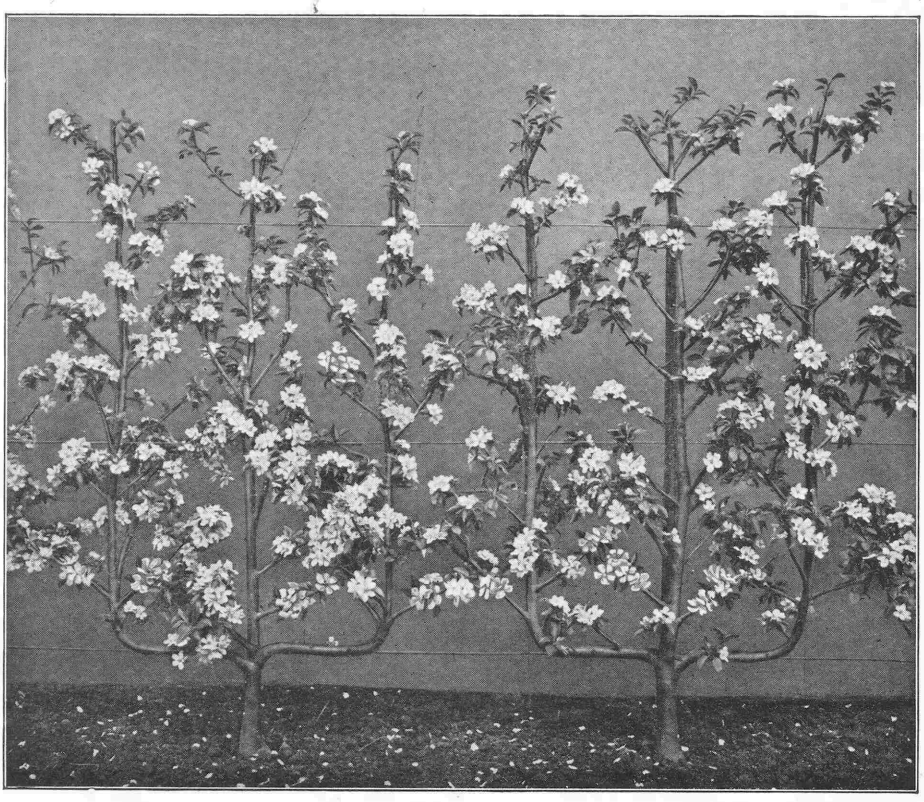

Achtjährige Verrierpalmetten „Canada-Renette".

Gelber Richard.

Vorrätig auf Paradies 1 j., Doucin 1 j.,

Frucht mittelgross, konisch, fahl zitronengelb, Fleisch fein, sehr weiss, allerersten Ranges für die Tafel. Reife Oktober-Dezember. Baum von gemässigtem Wuchs aber sehr widerstandsfähig gegen Frost. Eine besonders in Mecklenburg und Ostpreussen geschätzte gute alte Sorte, leider leidet dieselbe an manchen Orten an Fusicladium.

Von Zuccalmaglios Renette.

Vorrätig auf Paradies 1 j., Doucin 1 j., Wildling ½

Frucht mittelgross, eiförmig abgestumpft, zitronengelb mit leichten rötlichen Streifen. Fleisch fein, saftig, von gewürztem, weinigem Geschmack. Ersten Ranges. Reife Anfang bis Mitte Winter. Baum wüchsig, gesund, vollständig widerstandsfähig gegen Fusicladium, früh- und ungemein reichtragend. Ohne Ansprüche an den Boden, gedeiht noch vorzüglich in Höhenlagen.

Goldrenette von Blenheim.

Vorrätig auf Paradies 1 j., Doucin 1 j. Wildling ½

Frucht gross bis sehr gross, abgeplattet, orangegelb, karmoisinrot gestreift, sehr schön. Fleisch weisslichgelb, halbfein, abknackend, saftig gezuckert, angenehm säuerlich. 1. Ranges für Tafel und Küche. Reife den Winter durch. Baum sehr wüchsig und ziemlich fruchtbar.

Ananas-Renette.

Vorrätig auf Paradies 1 j., **7jähr. senkrechte Kordons à M. 2,50** Doucin 1 j.,

Frucht mittelgross, von konischer, sehr regelmässiger Form, goldgelb mit vielen grünlichen Sternchen übersät. Fleisch gelblich, sehr saftreich, süss, von angenehmem, hochfeinem Ananasgeschmack. Allerersten Ranges. Reife Beginn bis Ende Winter. Wuchs gemässigt, stämmig, verlangt Lehmboden oder nährstoffreichen, feuchten Sandboden. In geeigneten Verhältnissen sehr dankbar tragend. Wegen der Schwachwüchsigkeit der Sorte ist in den meisten Fällen Doucinunterlage vorzuziehen.

Dreiarmige Verrierpalmette mit langem Fruchtholz, auf Paradiesunterlage.

Gelber Edelapfel.

Vorrätig auf Paradies 1 j., Doucin 1 j., Wildling ½

Frucht gross, regelmässig, rund, abgeplattet, einförmig leuchtend goldgelb gefärbt, sehr schön. Fleisch fein, saftig, von erfrischendem, angenehm säuerlichem Geschmack. Baum gesund, sehr wüchsig, anspruchslos und tragbar. Reife Oktober. Hält sich bis März ohne zu welken. Eine Verkaufsfrucht 1. Ranges infolge der Schönheit und Gleichmässigkeit der Früchte.

Cox's Orangen-Renette.

Vorrätig auf Paradies 1 j., Doucin 1 j., Wildling ½

Frucht mittelgross, kugelförmig, Grundfarbe gelb, fast gänzlich von Orangerot bedeckt und mit goldigem, marmoriertem Rost überzogen. Fleisch gelblichweiss, fein mild, süss, mit überraschend edlem Gewürz. Allerersten Ranges. Reife Anfang bis Ende Winter. Baum von gemässigtem Wuchs, sehr fruchtbar, verlangt guten Boden, gedeiht aber noch in kälteren Lagen. Die Blätter dieser edlen, ausgezeichneten Sorte sind etwas empfindlich. Schroffe Temperaturwechsel verursachen mitunter Sonnenbrand. Kupferkalkspritzungen vermeide man bei Sonnenschein. Die Nachfrage nach dieser Sorte steigert sich von Jahr zu Jahr, ein Beweis ihrer Güte.

Ribstonpepping.

Vorrätig auf Doucin

Frucht mittelgross, kugelig konisch, dunkelgelb, rot verwaschen und gestreift. Fleisch gelb, fest, saftig, gezuckert und ausgezeichnet gewürzt. 1. Ranges. Reife Januar-März. Baum von gemässigtem Wuchs, gedeiht besonders gut in feuchten Lagen und im Seeklima.

*Landsberger Renette.

Vorrätig auf Paradies 1 j., Doucin 1 j., ½ Wildling ½

Frucht gross, von hübscher regelmässiger Form mit feiner glatter Schale strohgelb, sonnenwärts rötlich verwaschen. Fleisch fein, ziemlich saftig erfrischend, angenehm gewürzt. 1. Ranges. Reife Anfang bis Ende Winter. Baum ist ungemein wüchsig, anspruchslos und sehr fruchtbar, früh im Ertrag. Früchte festhängend. Geeignet für die Kultur im Grossen. In einzelnen Oertlichkeiten leidet diese wertvolle Sorte leider an Krebs und Meltau. In feuchten Böden unübertroffen hinsichtlich der Ertragsmenge und der Qualität der Früchte.

Adersleber Kalvill.

Vorrätig auf Paradies 1 j., Doucin 1 j.,

Frucht ähnelt in Farbe, Geschmack und Schönheit sehr dem weissen Winterkalvill, von dem er ein Sämling ist. Der Baum ist jedoch weniger empfindlich und von grösserer Anspruchslosigkeit an Lage und Boden, dabei früh- und reichtragend. Dort, wo der Weisse Winterkalvill nicht mehr gedeiht, ist diese Sorte der beste Ersatz.

Gelber Bellefleur.

Vorrätig auf Paradies 1 j., Doucin 1 j., Wildling ½

Frucht gross, oval mit kalvillartigen Rippen, hellgelb, an der Sonnenseite bisweilen leicht zinnoberrot angehaucht. Fleisch gelblich, fein, zart, sehr angenehm gewürzt, ersten Ranges. Reife Anfang bis Ende Winter. Baum wüchsig und sehr fruchtbar. In guten Verwitterungsböden zum Massenanbau geeignet.

*Baumanns Renette.

Vorrätig auf Paradies 1 j., Doucin 1 j., Wildling ½

Frucht mittelgross, abgerundet, abgeplattet, auf dunkelgelbem Grunde stark kirschrot verwaschen und gestreift, Fleisch gelblich, fein, fest, süss und angenehm gewürzt. Reife Winter. Baum anspruchslos, von mässigem Wuchs infolge der frühen und reichen Tragbarkeit. Erschöpft sich leicht auf Paradies. Besonders für geringere Bodenarten geeignet, indem er selbst da noch reich trägt und vollkommene Früchte liefert. In Grasgärten gedeihen jedoch Hochstämme nicht.

Schöner von Nordhausen.

Vorrätig auf Paradies 1j., Doucin 1j., Wildling ½

Frucht ziemlich gross, regelmässig abgerundet, Grundfarbe zunächst grünlichweiss, später gelblichweiss. Der grösste Teil der Frucht ist wunderschön rosarot verwaschen. Schale etwas fettig, sodass die Früchte niemals welken. Fleisch weiss, von weinigem, leicht säuerlichem, sehr erfrischendem Geschmack. 1. Ranges. Reife Dezember, hält sich, ohne den Saft zu verlieren, bis Mai. Baum sehr gesund, unempfindlich gegen Fusicladium und gedeiht als Hochstamm noch vorzüglich in Grasgärten. Leidet wegen später Blüte selten unter Frühjahrsfrösten.

Canada-Renette.

Vorrätig auf Paradies 1 j., Doucin 1 j., Wildling ½

Frucht gross bis sehr gross, von abgeplatteter Form mit starken Rippen, strohgelb, je nach Lage bedeckt netzartiger, zimmetfarbiger Rost die Frucht mehr oder weniger stark, an der Sonnenseite bisweilen gerötet. Fleisch gelblich, zart, angenehm gewürzt. Allerersten Ranges für die Tafel. Baum wüchsig und fruchtbar. Liebt fetten Boden und warme Lage. Eine allgemein geschätzte Sorte für Mitte bis Ende Winter. Besonders für Süddeutschland zu empfehlen.

Goldrenette Freiherr v. Berlepsch.

Vorrätig auf Paradies 1 j., Doucin 1 j., Wildling ½

Frucht mittelgross, regelmässig, etwas abgeplattet und gerippt, auf hellgelbem Grunde hellrot gestreift und verwaschen. Fleisch fein, von süssweinigem, erfrischendem, durch feines Gewürz gehobenem, ausgezeichnetem Wohlgeschmack. Allerersten Ranges für die Tafel. Reife Mitte bis Ende Winter. Baum wüchsig, sehr gesund und dankbar, ohne grosse Ansprüche an den Boden. Der rühmlichst bekannte Pomologe Dietrich Uhlhorn jr., Grevenbroich, bezeichnet diese edle Goldrenette als seine beste Züchtung. Diese Sorte verdient allgemein angepflanzt zu werden.

Weisser Winterkalvill.

Vorrätig auf Paradies 1 j., Doucin 1 j.

Frucht gross, gerippt, weiss bis strohgelb, zuweilen mit zartem Rot an der Sonnenseite. Fleisch fein, süssäuerlich, von erhabenem, ausgezeichnetem Wohlgeschmack. Allererster Qualität für die Tafel. Die Reifezeit beginnt Ende November und dauert bis Ende Winter. Baum wächst gut, ist aber im Freien empfindlich, verlangt guten, nährstoffreichen Boden und warme Lage, ist dann aber sehr ertragreich. — Diese edele Sorte wird wie kaum eine andere von Blutläusen heimgesucht. Um tadellose, reine Früchte zu ernten, muss man dieselbe als **senkrechten Kordon** oder als Spalier an einer warmen Wand ziehen und durch mehrmaliges Bordelaisieren im Frühjahr das Fusicladium fern halten.

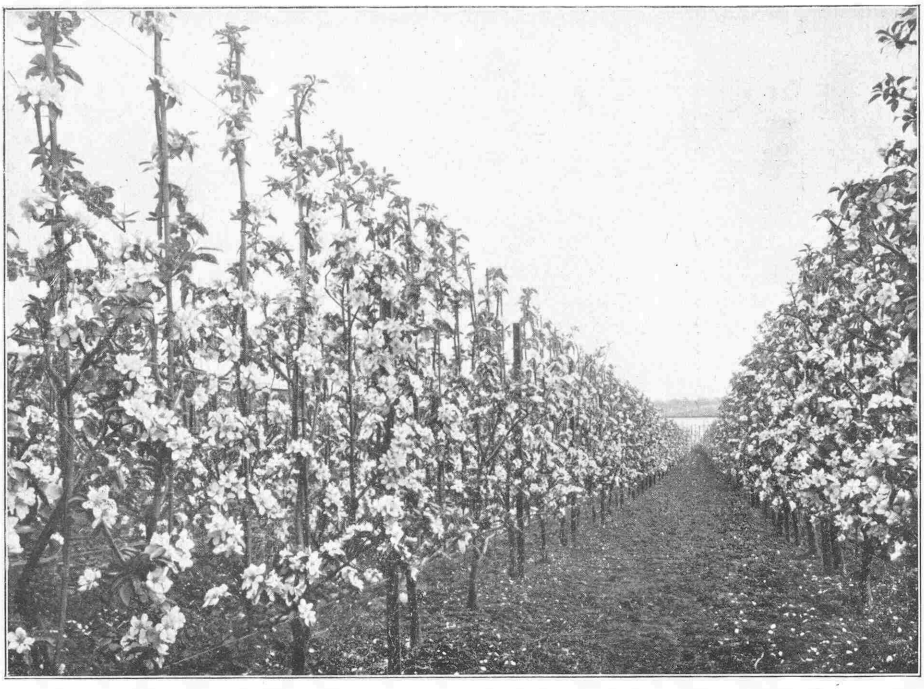

Dreiarmige Verrierpalmetten „Canada-Renette".

Coulons Renette.

Vorrätig auf Paradies 1 j., Doucin 1 j.,

Frucht gross, berostet, grünlichgelb, in der Genussreife goldgelb, an der Sonnenseite karmoisinrot verwaschen, von edlem, süssweinigem, vorzüglichem Geschmack. Reift Mitte bis Ende Winter. Baum gesund, anspruchslos, alljährlich tragend, mit lebhaftem Wuchs, breitkugelförmige Kronen bildend. Frucht und Holz haben viel Aehnlichkeit mit „Schöner von Boskoop".

Minister v. Hammerstein.

Vorrätig auf Paradies 1 j., Doucin 1 j.,

Frucht gross, regelmässig abgeplattet. Wachsgelb mit einem goldigroten Anflug an der Sonnenseite, ähnelt in der Form und Farbe der Landsberger Renette, von der sie abstammt. Fleisch fein, zart, süssweinsäuerlich, an Ananas erinnernd, von einer ungewöhnlichen Saftfülle. Allerersten Ranges für die Tafel. Reife: Februar-März. Baum von gutem Wuchs und äusserst reichtragend.

Königlicher Kurzstiel.

Vorrätig auf Doucin

Frucht mittelgross, stark abgeplattet, mit lebhaftem Rot bedeckt auf goldgelbem Grunde. Fleisch gelblich, fein, fest, süssäuerlich angenehm gewürzt und sehr saftreich. 1. Ranges für die Tafel. Reife während des ganzen Winters. Baum von gemässigtem Wuchs, kurztriebig und mit auffallend später Blüte.

*Rote Stern-Renette.

Vorrätig auf Doucin 1 j., Wildling ½

Frucht mittelgross, regelmässig, abgerundet. Die ganze Frucht ist lebhaft karmoisinrot gefärbt und mit kleinen grauen, sternartigen Punkten übersät. Fleisch weiss, rötlich geadert. 1.–2. Ranges; hält sich bis Ende Winter. Baum wüchsig, äusserst gesund und vollständig widerstandsfähig gegen Fusicladium, ausserdem frosthart und sehr spätblühend. Am Niederrhein als die beste Sorte für Grasgärten geschätzt. Verdient massenhaft angepflanzt zu werden, da Schönheit und Reinheit die Frucht zu einer leichtverkäuflichen Marktware machen.

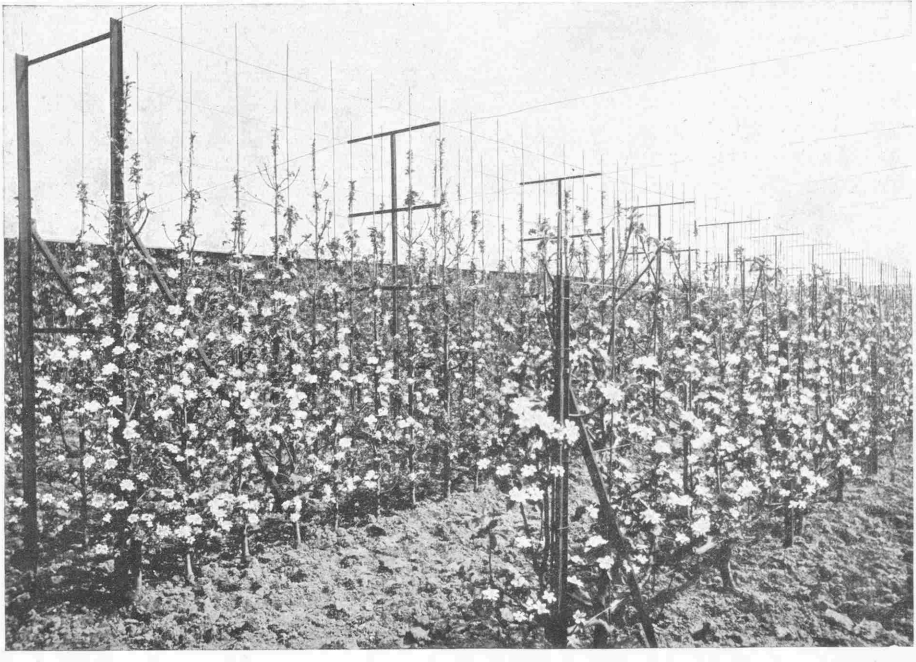

Links: Doppelspalier senkrechte Kordons, Ananas-Renette.
Rechts: Dreiarmige Verrierpalmetten, Canada-Renette.

*Schöner von Boskoop.

Vorrätig auf Paradies 1 j., Doucin 1 j., ½ Wildling

Frucht gross bis sehr gross, kugelförmig, bisweilen an jungen Bäumen hochgebaut, grünlichgelb, bei eintretender Reife zitronengelb rötlich verwaschen und mehr oder weniger stark mit bräunlichem Rost bedeckt. Fleisch gelblich, fein, ziemlich fest, saftig, süssäuerlich, angenehm gewürzt. 1. Ranges für die Tafel und hochfeiner Kompottapfel. Reife Ende Winter. Baum starkwüchsig und sehr fruchtbar. Für alle Formen geeignet, doch sind, weil die grossen Früchte vom Winde leichter abgeschlagen werden, die niederen Formen, besonders der **Buschbaum,** die geeignetsten. Einer der besten spätreifenden Aepfel. Zur Massenanpflanzung sehr lohnend. Diese Sorte hat in einigen Jahrzehnten eine aussergewöhnliche Verbreitung in allen Teilen Deutschlands gefunden, der beste Beweis für die Vorzüglichkeit derselben.

*Boikenapfel.

Vorrätig auf Paradies 1 j., Doucin 1 j., Wildling ½

Frucht mittelgross bis gross, konisch abgerundet, mit kalvillartigen Rippen, erst hellgrün, später glänzend gelb, auf der Sonnenseite karminrot verwaschen. Fleisch fest, abknackend mit angenehmem Gewürz. Reife Mitte bis Ausgangs Winter. Baum gesund, wüchsig, spät blühend und sehr fruchtbar. Macht keinen Anspruch an Boden und gedeiht vortrefflich in hohen, rauhen Lagen.

Karmeliter-Renette.

Vorrätig auf Paradies 1 j., Doucin 1 j.

Frucht mittelgross bis gross, abgerundet, konisch zylinderförmig, sehr regelmässig, grünlichgelb, mattrot verwaschen und schwach gestreift, säuerlich mit hochfeinem Gewürz, von Kennern sehr geschätzt. Fleisch gelblich, fest, saftig. Allerersten Ranges. Diese alte edele Sorte hält sich, ohne zu welken und ohne ihren erfrischenden Geschmack zu verlieren, bis tief ins Frühjahr.

*Rheinischer Winterrambour.

Vorrätig auf Wildling ½

Frucht gross bis sehr gross, breit abgestumpft, grünlichgelb, dunkelrot gestreift. Fleisch fest, säuerlich, wertvoller Koch- und Mostapfel. Reife Mitte bis Ende Winter. Baum sehr starkwüchsig, robust, ohne Ansprüche an den Boden. Gedeiht noch in rauhen Lagen und in Grasgärten.

Echter Winterstreifling (Rippappel)

Vorrätig auf Wildling ½

Frucht gross, breit abgestumpft mit kalvillartigen Rippen, Grundfarbe grün in der Reife gelblich, an der Sonnenseite dunkelrot verwaschen und gestreift. Fleisch fest, angenehm gewürzt. 2. Ranges für die Tafel, aber wertvoller Kochapfel. Reife Ende Winter, hält sich vorzüglich auf Lager. Baum sehr robust, gedeiht und trägt ausgezeichnet, selbst noch in Grasgärten. In den alten Baumwiesen am Vorgebirge vielfach als alte gesunde, reichtragende Hochstämme anzutreffen.

***Roter Bellefleur** (Siebenschläfer). Vorrätig auf Doucin 1 j., Wildling

Frucht mittelgross, länglich, konisch, bei beginnender Reife auf zitronengelbem Grunde karmoisinrot gefärbt. Für die Tafel 2. Ranges, aber wertvoll als Wirtschaftsapfel. Reife Mitte bis Ende Winter. Baum wächst langsam und macht eine flachkugelförmige Krone, sehr gesund, anspruchlos und zur Anpflanzung als Hochstamm in Grasgärten geeignet. Wegen seiner späten Blüte sehr wertvoll für Gegenden, mit häufigen Spätfrösten. Leidet nie an Fusicladium.

Neue und wenig verbreitete Sorten.

	1 St.	10 St.	100 St.
1 jährige Veredelungen	1,–	9,–	80,–
Buschbäume, 2 jähr.	1,60	15,–	140,–
„ 3-4jähr., auf Paradies oder Doucin	2,50	24,–	–
Pyramiden mit 1 Serie, Palmetten mit 1 Etage, wagerechte Kordons, 2jähr.	1,80	17,–	160,–
Senkrechte Kordons, 2 jähr.	1,40	13,–	120,–
Pyramiden mit 2 Serien, Palmetten mit 2 Etagen, 3 jähr.	3,–	28,–	–

Krügers Dickstiel (Krügers Goldrenette). Vorrätig auf Paradies 1 j., auf Doucin 1 j.

Eine in der Provinz Hannover aufgetauchte, noch wenig bekannte, aber hochfeine Sorte. Frucht kugelförmig, mittelgross bis gross, kurzstielig, festhängend. Auf gelbem Grunde sehr hübsch grün gestreift und gefleckt. Die Sonnenseite ist mit rötlichen Streifen gezeichnet. Fleisch weiss, sehr fein, mürbe, saftig, süssweinig mit sehr edelem Gewürz. 1. Ranges für die Tafel. Reife November-März. Baum anspruchslos an Boden, spätblühend, daher sehr reichtragend.

Ontario. Vorrätig auf Paradies 1 j., Doucin 1 j.

Frucht mittelgross, breitrund, blassgelb, auf der Sonnenseite rot verwaschen, mit wachsartigem Ueberzug. Guter Wirtschafts- und Tafelapfel. Reife Januar – April. Baum sehr gesund, von mittelstarkem Wuchs, sehr früh- und reichtragend, eine Aufsehen erregende amerikanische Neuheit.

Biesterfelder Renette. Vorrätig auf Paradies 1 j., Doucin 1 j.

Eine Neueinführung des bekannten eifrigen Pomologen Pfarrer Wilms in Dinker (Kreis Soest), der mir folgende Beschreibung gab: Frucht gross bis sehr gross, in der Reife leuchtend gelb mit leuchtend kirschroten Streifen an der Sonnenseite, oft ist die ganze Sonnenseite kirschrot verwaschen. Früchte, die stark beschattet waren, zeigen nur geringe Röte. Fleisch gelb, sehr saftreich, von überaus erfrischendem, sehr angenehm gewürztem Wohlgeschmack. Allerersten Ranges für die Tafel. Baum starkwüchsig, breitausladende Kronen bildend, mit dunkelgrüner, auffallend üppiger Belaubung, früh tragbar und sehr fruchtbar. Die Frucht hält sich gut bis in den Januar.

Signe Tillisch. Vorrätig auf Paradies 1j., Doucin 1j.,

Frucht gross und schön, Bauch in der Mitte, nach beiden Seiten sich verjüngend, 5 starke Rippen ziehen sich fast über die ganze Frucht hin, an der Sonnenseite rot verwaschen, von guter Qualität, sehr reichtragend. Reife November-Januar. Neuere Sorte aus Dänemark, wo sie auf den Märkten geschätzt sein soll. Baum wüchsig, unempfindlich und anspruchslos an Lage und Boden.

Riesenboikenapfel. Vorrätig auf Doucin

Eine neuere Züchtung. Frucht enorm gross, bis 500 gr schwer. Reife Januar-Mai. Baum soll sehr kräftig, anspruchslos an Lage und ungemein ergiebig sein.

Apfel-Sortimente.

Sehr edle Tafeläpfel.

Gravensteiner
Graue Herbst-Renette
Gelber Richard
Ananas-Renette
Cox's Orangen-Renette
Adersleber Kalvill
Goldrenette Freiherr von Berlepsch
Canada-Renette
Weisser Winterkalvill
Karmeliter-Renette.

Sorten für gewerbsmässige Buschobstkulturen in guten Bodenverhältnissen und geschützter Lage.

Weisser Klarapfel
Transparentapfel von Croncels
Gravensteiner
Wintergoldparmäne
Ananas-Renette
Gelber Edelapfel
Cox's Orangen-Renette
Landberger Renette
Gelber Bellefleur
Canada-Renette
Goldrenette Freiherr von Berlepsch
Schöner von Boskoop.

Sorten für gewerbsmässige Buschobstkulturen in geringeren Bodenverhältnissen oder in rauher Lage.

Weisser Klarapfel
Charlomowsky
Lord Grosvenor
Manks Codlin
Transp. von Croncels
Fiesers Erstling
Signe Tillisch
Von Zuccalmaglios Renette
Baumanns Renette
Schöner von Nordhausen
Rote Stern-Renette
Boikenapfel

Sorten, die selten von Fusicladium befallen werden.

Weisser Klarapfel
Charlamowsky
Lord Grosvenor
Manks Codlin
Graue Herbst-Renette
Von Zuccalmaglios Renette
Ananas-Renette
Graue französische Renette
Goldrenette Freiherr von Berlepsch
Rote Stern-Renette
Boikenapfel
Roter Bellefleur.

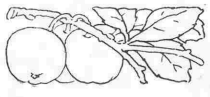

Der Birnbaum liebt einen gehaltreichen, tiefgründigen Boden. Stagnierende Bodenfeuchtigkeit, undurchlässiger oder felsiger Untergrund sind seiner Vegetation zuwider. Zu feuchte Lagen uud Böden rufen starken Fusicladiumbefall der Früchte und Blätter hervor. Auf gutem frischen aber nicht zu schweren Boden tragen die auf Quitte veredelten Birnen frühzeitig und geben die besten Früchte, indessen empfiehlt es sich, für zu schwachwüchsige nicht gut auf Quitte gedeihende Sorten Birnwildling als Unterlage, oder Zwischenveredelung auf Pastorenbirne zu verwenden. In trockenen mageren Böden ist Wildlingsunterlage durchweg für die meisten Sorten vorzuziehen. In Gegenden mit sehr kalten Wintern, wo die Quittenwurzeln mitunter erfrieren, darf ebenfalls nur Wildlingsunterlage verwendet werden. – Winterbirnen verlangen zur vollkommenen Edelreife viel Wärme und sollten im Freien nur in geschützten warmen Lagen angepflanzt werden, um so mehr eignen sich dieselben zur Ausnützung von warmen Wandflächen in Spalierform.

Die Birnen haben einen aufrechten Wuchs und eignen sich besonders zur Heranzucht als Pyramiden. Im allgemeinen verträgt der Birnbaum einen regelmässigen Schnitt und Formierung weit besser als der Apfelbaum. Birnpyramiden pflanzt man in Alleen auf 3 Meter, in ganzen Beständen auf 3 – 5 Meter, je nach Sorten, Bodenverhältnissen und Unterlagen, senkrechte Kordons, die fast nur auf Quittenunterlage zu verwenden sind, auf 0,45 m seitlichen Abstand, Spaliere je nach der zu ziehenden Höhe 1,20 – 3 m auseinander.

Preise der verschiedenen Baumformen.

	1 St.	10 St.	100 St.
Einjährige Veredelungen auf Quitte oder Wildling .	0,60	5,50	50,–
Einjährige Veredelungen auf Zwischenveredelung . .	1,–	9,–	80,–
Pyramiden, 2–3jähr., geformt mit 1 Serie	1,50	14,–	130,–
„ 3–4 „ „ „ 2 Serien . . .	2,50	24,–	–
Buschbäume, 2–3jähr.	1,25	11,–	100,–
Palmetten, 2–3jähr., geformt mit 1 Etage u. U-formen	1,50	14,–	130,–
„ 3–4jähr., geformt mit 2 Etagen . . .	2,50	24,–	230,–
Senkrechte Kordons, 2jähr., auf Quitte	1,00–1,25	9–11,–	80–100
„ „ 3 „ „ „	1,75	16,–	150,–
Hochstämme, 7–8 cm Stammumfang	1,50	14,–	130,–
„ 8–9 „ „ mit 2jähr. Krone	1,80	17,–	–
Halbstämme	1,20	11,–	100,–
Topfobstbäume, 2–3jährig, mit Fruchtholz, auf Quitte	1–1,50	9–14,–	–

Grüne Sommermagdalene.

Vorrätig auf Wildling ½

Die kleinen bis mittelgrossen Früchte erscheinen in Büscheln. Form kreiseleiförmig, gelblichgrün. Fleisch saftig süssäuerlich, erfrischend. 2. Ranges. Reife erste Hälfte Juli. Baum recht wüchsig und sehr reichtragend. Besonders als Hochstamm zu empfehlen. Wegen ihrer ausserordentlich frühen Reife geschätzt.

Giffards Butterbirne.

Vorrätig auf Quitte 1j.

Frucht regelmässig birnförmig, grüngelblich, karminrot gefleckt. Fleisch fein, sehr schmelzend, süss, mit erhabenem Gewürz. 1. Ranges. Reife Ende Juli. Baum von guter Fruchtbarkeit, aber mässigem Wuchs. Trotzdem gedeiht diese Sorte sehr gut auf Quitte, baut sich aber infolge des schleudernden Wuchses schlecht auf. Eine der feinsten Frühbirnen.

Frühe von Trévoux.

Vorrätig auf Quitte 1j., Wildling

Frucht mittelgross bis gross, in Form einer Williams Christbirne, hellgelb, an der Sonnenseite karminrosa verwaschen. Fleisch weiss, fein, schmelzend, saftreich, mit erhabenem, süssem, gewürztem Geschmack. Reife Anfang August. Baum von mässigem Wuchs und recht fruchtbar.

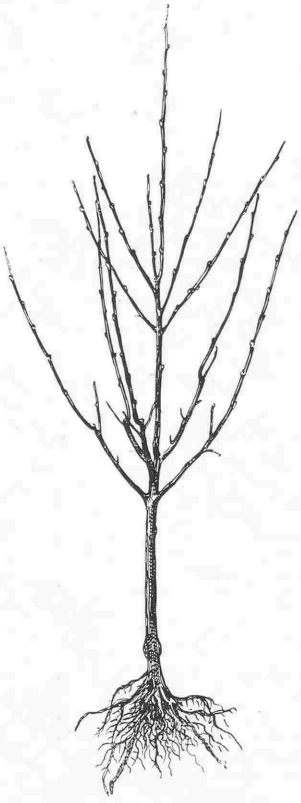

Pyramide mit 2 Serien.

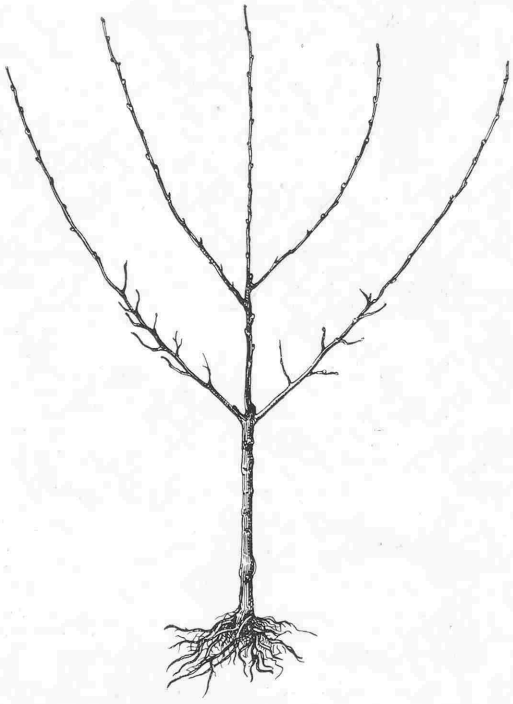

Palmette mit 2 Etagen.

Gute Graue. Vorrätig auf Wildling ½

Frucht klein, kegelförmig, vollständig mit grauem Rost bedeckt. Fleisch butterhaft, süss, weinig mit sehr angenehmem Gewürz. 1. Ranges. Reife Mitte August. Baum wird gross, ist sehr anspruchslos, frosthart und äusserst fruchtbar.

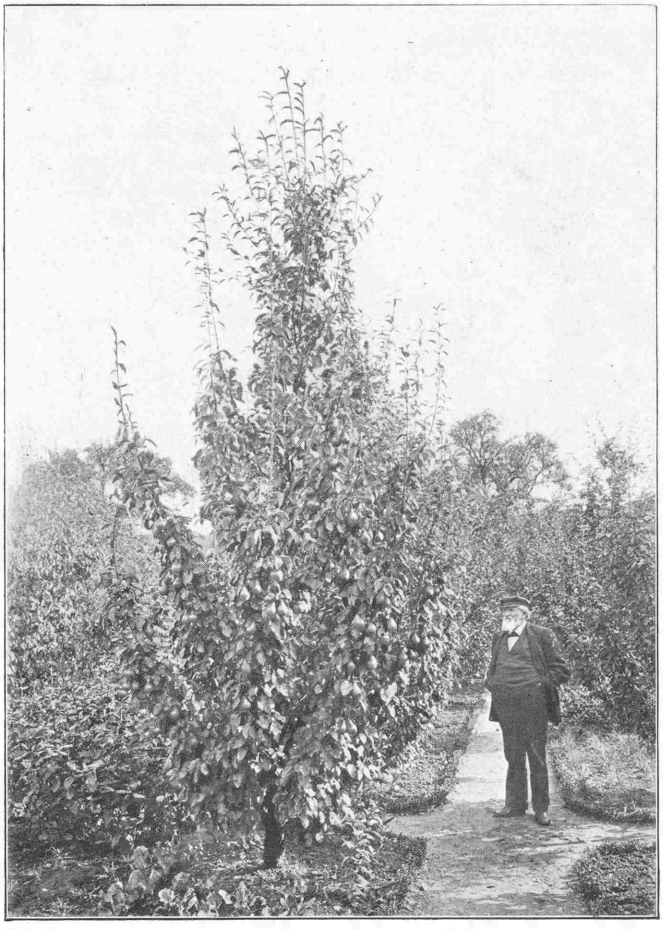

15jährige Pyramide „Birne von Tongre" auf Quitte.

Doktor Julius Guyot. Vorrätig auf Wildling 1j. ½ Zwischenveredlung 1j.

Frucht gross, länglich, beulig, abgestumpft, strohgelb, karminrot gepeitscht und marmoriert. Fleisch fein, schmelzend, saftreich, aromatisch, erster Qualität. Reife zweite Hälfte August, etwa 8 Tage vor Williams Christbirne. Baum wüchsig auf Wildling und sehr fruchtbar.

Clapps Liebling.

Vorrätig auf Quitte 1 j., Wildling 1 j., ½

Frucht gross, birnförmig, blass zitronengelb, lebhaft karminrot verwaschen und gestreift. Sehr schöne, saftige und schmelzende Sommerbirne von angenehm gewürztem, süssweinsäuerlichem Geschmack. Besonders denen zu empfehlen, die das starke Gewürz der Williams Christbirne nicht lieben. Reife: Ende August. Baum von mässigem Wuchs auf Quitte und reichtragend.

*Williams Christbirne.

Vorrätig auf Wildling 1 j., ½ Quitte 1 j., Zwischenveredelung 1 j.

Frucht gross, länglich abgestumpft, beulig gebaucht, lebhaft zitronengelb. Fleisch sehr fein, schmelzend saftreich, stark müskiert. Ersten Ranges. Reife August-September. Baum wächst gemässigt und ist sehr fruchtbar. Eine der schönsten und besten Sommerfrüchte, besonders von denen geschätzt, die ein starkes Gewürz lieben. Die beste Birne zum Einmachen. Zum Massenanbau geeignet. In den Vereinigten Staaten von Amerika in grossen Massen für Konservenfabriken unter dem Namen Bartlet pear angepflanzt.

Triumph von Vienne.

Vorrätig auf Quitte 1 j., Wildling 1 j.

Frucht gross bis sehr gross, birnförmig, abgestumpft, hellgelb, fahl marmoriert, an der Sonnenseite mitunter karminrot angehaucht. Fleisch weiss, fein, schmelzend, saftreich, gezuckert und gut gewürzt. 1. Ranges. Reife Anfang September. Baum von mässigem Wuchs und fruchtbar.

Amanlis Butterbirne.

Vorrätig auf Quitte 1 j.,

Frucht ziemlich gross, kreiselförmig bauchig, grünlich gelb, mattrot verwaschen. Fleisch weiss, schmelzend, saftreich, von erhabenem süssäuerlichem Geschmack. 1. Ranges. Reife Mitte September. Baum sehr starkwüchsig, anspruchslos und dauerhaft auf Quitte, von regelmässiger, grosser Tragbarkeit.

Marguérite Marillat.

Vorrätig auf Wildling 1 j.

Frucht enorm gross, länglich bauchig, strohgelb, an der Sonnenseite rötlich betupft und gefleckt. Fleisch weisslich gelb, halbfein, sehr saftig, von erhabenem, leicht gewürztem Geschmack. Ersten Ranges. Reife September. Baum von mässigem Wuchs und guter Tragbarkeit, gedeiht schlecht auf Quitte. Besonders als Spalier zu empfehlen.

Graf Moltke.

Vorrätig auf Quitte 1 j.,

Frucht gross, von abgestumpfter Form, fahlgelb, schmutzigrot verwaschen, teils von rotbraunem Rost überzogen. Fleisch saftig, ganz schmelzend, von erhabenem, durch edeles Gewürz gehobenem, ausgezeichnetem Wohlgeschmack. Allerersten Ranges für die Tafel. Das unscheinbare Aeussere der Frucht verrät nicht den inneren Wert derselben. Reift Mitte September. Baum ist gesund, von gutem Wuchs und regelmässiger Fruchtbarkeit, liebt aber guten Boden.

Doppelte Philippsbirne.

Wildling 1j.

Frucht gross, kegelförmig, strohgelb, bisweilen leicht rot verwaschen. Fleisch schmelzend, saftig und gewürzt. Reift Mitte September. Baum äusserst fruchtbar, von mässigem Wuchs und gesund, gedeiht schlecht auf Quitte Wegen ihrer Aehnlichkeit mit Diels Butterbirne wird die Sorte vielfach frühe Diels Butterbirne genannt, leidet aber nicht wie diese an Fusicladium.

*Gellerts Butterbirne.

Vorrätig auf Quitte 1j., Wildling ½

Frucht ziemlich gross, oval abgestumpft, grünlich, mit bräunlichem Rost bedeckt. Fleisch sehr fein, ganz schmelzend, sehr angenehm gezuckert und gewürzt. Allerersten Ranges für die Tafel. Reife September-Oktober. Baum gesund, sehr dauerhaft und wüchsig auf Quitte, schöne grosse Pyramiden bildend. Die Tragbarkeit tritt infolge des starken Wachstums etwas später ein, ist dann aber eine grosse und regelmässige.

Rote Bergamotte.

Vorrätig auf Wildling 1j., ½

Frucht klein, plattrund, gewürzt, besonders zum Einmachen beliebt. Reife Ende September-Oktober. Baum ausserordentlich reichtragend, unempfindlich und auch für rauhe, windige Lagen zu empfehlen.

Williams Herzogin (Pitmastons Duchesse).

Vorrätig auf Quitte 1j., Wildling 1j.

Frucht enorm gross, birnförmig abgestumpft, grünlichgelb, Fleisch saftig, butterhaft schmelzend, von sehr angenehmem Geschmack. 1. Ranges. Reifezeit Oktober. Baum gesund und sehr wüchsig ohne besondere Ansprüche. Die Tragbarkeit, die etwas später eintritt, ist gross. Sehr wertvoll für niedere Formen.

Birne von Tongre.

Vorrätig auf Quitte 1j., Wildling 1j. ½

Frucht gross, birnförmig bauchig. Grundfarbe gelb mit zimmetfarbigem Rost bedeckt, an der Sonnenseite orangerot verwaschen und goldig bronziert, was der Frucht in der Reife ein lachendes Aussehen verleiht. Fleisch halb schmelzend, erfrischend, sehr saftig, süssäuerlich gewürzt. Reifezeit Oktober. Baum gesund, von genügendem Wuchs auf Quitte und grosser jährlicher Tragbarkeit. Marktfrucht ersten Ranges.

Herzogin Elsa.

Vorrätig auf Quitte 1j.

Frucht gross, fast ganz dunkelrot, auf der Schattenseite grünlichgelb. Die Sonnenseite ist mit bronzefarbenen Flecken und Zeichnungen übersät, was der Frucht ein sehr hübsches Aussehen verleiht. Fleisch weiss, halbfein, halbschmelzend, sehr saftreich, mit einem säuerlichsüssen, sehr erfrischenden, kräftigen Geschmack. Reife Oktober. Baum gesund, unempfindlich, wüchsig und sehr reichtragend.

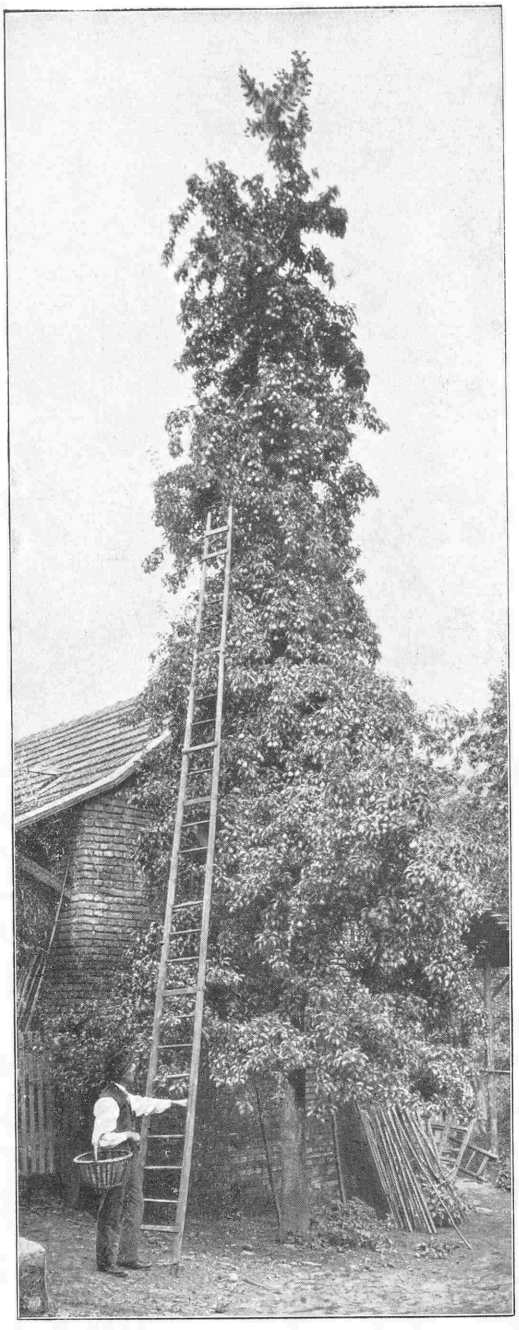

35 Jahre alter Hochstamm „Köstliche von Charneu".

*Gute Luise v. Avranches

Vorrätig auf Quitte 1 j., Wildling 1 j. ½

Frucht ziemlich gross, länglich, birnförmig, grünlichgelb, grösstenteils blutrot verwaschen und forellenartig punktiert. Fleisch sehr fein, sehr schmelzend und sehr saftreich, mild, süss und gewürzt. Allerersten Ranges. Reife Mitte September bis Mitte Oktober. Baum wüchsig und regelmässig Jahr für Jahr fruchtbar. Bildet sehr schöne Pyramiden. Seit einer Reihe von Jahren wird diese vorzügliche Sorte in feuchten Lagen von Fusicladium befallen.

*Köstliche von Charneu.

Wildling 1 j. ½

Frucht mittelgross, von unregelmässig länglicher Form. Schale fein grünlichgelb, bei voller Reife gelb. Fleisch sehr fein, saftig, ganz schmelzend, von erhabenem, zuckersüssem, gewürztem Geschmack. Reife Mitte Oktober bis Anfang November. Baum wüchsig und gesund, wird wegen seiner grossen Tragbarkeit jedoch nur mittelgross. Als Hochstamm bildet er hohe, pyramidale Kronen mit etwas hängenden Zweigen. Wird als Hochstamm überall massenhaft angepflanzt. Auf Quitte gedeiht diese Sorte schlecht.

Eva Baltet.

Vorrätig auf Quitte 1 j.

Frucht sehr gross, von wechselnder Form, schön gefärbt, sehr schmelzend, saftreich und gut gewürzt. Reife Oktober-November. Baum wüchsig auf Quitte, gesund und reichtragend. Wenig bekannte, aber sehr empfohlene französische Neuheit.

*Bosks Flaschenbirne.

Vorrätig auf Wildling 1 j.

Frucht ziemlich gross bis gross, flaschenförmig, ganz mit zimmetfarbigem, später bronzefarbig werdendem Rost bedeckt. Fleisch sehr fein, saftreich, sehr süss und gewürzt, ersten Ranges. Reife Oktober-November. Baum gedeiht nicht auf Quitte, dagegen vortrefflich auf Wildling, dabei liefert diese ausgezeichnete Sorte selbst auf leichtem, trockenem Boden noch delikate Früchte. Die Tragbarkeit ist eine reiche und regelmässige. Vielverbreitete, zum Massenanbau geeignete Sorte.

Alexandrine Douillard.

Vorrätig auf Quitte 1 j., Wildling 1 j.

Frucht ziemlich gross, nach dem Stiele zu plötzlich sich verjüngend, einförmig matt strohgelb. Fleisch ziemlich fest, saftig, süss, sehr angenehm gewürzt. 1. Ranges. Reife Oktober-November. Baum gedeiht sowohl auf Quitte wie Wildling gleich gut und ist auf beiden Unterlagen sehr ergiebig. In Folge der regelmässigen reichen Tragbarkeit werden die Bäume nicht gross. Es ist eine der wenigen Sorten, die fast nie von Fusicladium befallen werden. Diese vorzügliche, jährlich tragende Sorte ist viel zu wenig bekannt und verdiente allgemein angepflanzt zu werden. Die Frucht ist sehr festhängend, litt am wenigsten durch die am 1. und 2. September 1908 herrschenden Stürme.

Blumenbachs Butterbirne.

Vorrätig auf Quitte 1 j.

Frucht mittelgross bis gross, länglich birnförmig, strohgelb, fahl marmoriert. Fleisch halbfein, schmelzend, saftig, gut gezuckert, delikat. Reife Oktober-November. Baum gesund und wüchsig auf Quitte, bildet schöne Pyramiden, die zwar nicht übervoll, aber regelmässig tragen. Anspruchslos an Lage und Boden.

Vereinsdechantsbirne.

Vorrätig auf Quitte 1 j., Wildling 1 j.

Frucht gross, stumpf, kegelförmig bauchig, strohgelb, leicht mattrot verwaschen, Fleisch sehr fein, sehr schmelzend, überfliessend von Saftreichtum, sehr süss, kostbar gewürzt, allerersten Ranges. Reife Ende Oktober bis November. Baum wächst sehr kräftig auf Quitte, bildet schöne Pyramiden und ist völlig frei von Fusicladium. Diese herrliche Sorte vereint mit der Grösse die Qualität der Früchte. Die Tragbarkeit tritt erst mit einem gewissen Alter ein.

Diels Butterbirne.

Vorrätig auf Quitte 1 j.

Frucht gross, bauchig, birnförmig, dunkelgelb, grau punktiert, Fleisch gelblich, halbschmelzend, saftig, sehr süss und gewürzt, meistens 1. Ranges. Reife Ende November bis Dezember. Baum von sehr starkem Wuchs auf Quitte und ungemein fruchtbar. Leider wird auch diese, ehemals so gesunde Sorte vom Fusicladium befallen, sodass dieselbe nur noch in Gegenden mit mehr kontinentalem Klima zum Massenanbau empfohlen werden kann.

Herzogin von Angoulême.

Vorrätig auf Quitte 1 j., Wildling

Frucht sehr gross, konisch zylindrisch mit vielen Beulen, hellgelb mit zahlreichen grünlichen Punkten. Fleisch halb schmelzend, abknackend, sehr saftreich und süss, mehr oder weniger gewürzt. Reife Herbst bis Anfang Winter. Baum von gutem Wuchs auf Quitte und in guten Lagen sehr fruchtbar.

Le Lectier.

Vorrätig auf Quitte 1 j.,

Frucht gross bis sehr gross, birnförmig, eingeschnürt, goldgelb mit fahlen Punkten gezeichnet. Fleisch weiss, fein schmelzend, sehr saftig, süss, von erhabenem und gewürztem Geschmack. 1. Ranges. Reife Dezember. Baum sehr wüchsig, gesund und fruchtbar. An geschützten Stellen anzupflanzen, da die grossen Früchte leicht vom Winde abgeschlagen werden.

Buschbaum Alexandrine Douillard.

Clairgeaus Butterbirne.

Vorrätig auf Wildling 1 j.,
Zwischenveredelung 1 j.

Frucht gross, oft sehr gross, länglich birnförmig, grün, später gelb, auf der Sonnenseite schön leuchtend rot gefärbt, am Stiel und Kelch mit goldigem feinen Rost überzogen. Fleisch gelblich, halb schmelzend, mehr oder weniger gewürzt und gezuckert. Reife Anfang Winter, Baum gesund, erschöpft sich schnell auf Quitte, von gutem Wuchs und grosser Fruchtbarkeit auf Wildling. Für kleine Formen als Zwischenveredelung zu empfehlen. Eine der schönsten Birnen. Sehr vorteilhaft für den Anbau zum Marktverkauf. Früchte nicht sehr festhängend.

Admiral Cécile.

Vorrätig auf Quitte 1 j..

Frucht klein, rundlich bergamottförmig, grüngelb, grösstenteils mit zimmetfarbigem Rost bedeckt. Fleisch fein, sehr saftreich, ganz schmelzend, mit delikatem Gewürz. Allerersten Ranges. Reife November-Dezember. Baum wüchsig auf Quitte und ertragreich.

Butterbirne Alexander Lucas.

Vorrätig auf Quitte 1 j.,
Zwischenveredlung 1 j., Wildling 1 j., 1/2

Frucht gross, kegelförmig, bauchig, grünlichgelb, zimmetfarbig punktiert, an der Sonnenseite rötlich verwaschen. Fleisch halb schmelzend, sehr saftig, weinig, gewürzt, ersten Ranges. Reife November-Dezember. Baum von mässigem Wuchs auf Quitte und von regelmässiger guter Tragbarkeit. Eine der sehr wenigen Winterbirnen, welche in Norddeutschland noch im Freien gedeihen und ihre Früchte zum vollen Ausreifen bringen. Diese Sorte verdient allgemein angepflanzt zu werden.

Madame Verté.

Vorrätig auf Quitte 1 j.

Frucht mittelgross, kegelförmig, Haut dick, einförmig braun berostet mit grauen Punkten. Fleisch halbschmelzend, saftig süss, fein gewürzt. Reife Dez.-Januar. Die Frucht hat den Nachteil, in der Reife schnell morsch zu werden. Baum wüchsig auf Quitte, bildet schöne Pyramiden, leidet nicht an Fusicladium und ist recht fruchtbar.

Winternelis.

Vorrätig auf Quitte 1 j.,

Frucht klein bis mittelgross, kugelig eiförmig, dunkelgelb mit Rost gesprenkelt und marmoriert. Fleisch sehr fein, sehr schmelzend, saftig und angenehm süss. Reife Anfang bis Mitte Winter. Baum schwachwüchsig, nicht empfindlich, früh- und reichtragend.

* Pastorenbirne.

Vorrätig auf Quitte 1 j.,
Wildling 1 j. 1/2

Frucht gross, lang, blassgrünlichgelb, in der Längsrichtung mit einer dünnen, falben Linie gezeichnet. Fleisch halb schmelzend, je nach Lage und Boden mehr oder weniger süss und gewürzt. Oft von guter Qualität für die Tafel, stets vorzüglich zum Kochen. Reife Ende Herbst, Anfang Winter. Baum gesund, sehr wüchsig und sehr fruchtbar. Für Pyramiden geeignet. Diese Birne ist eine der lohnendsten im Ertrag und aus diesem Grunde von Marktgärtnern sehr beliebt, weil zur Zeit ihrer Reife die Birnen rar zu werden beginnen.

Josephine von Mecheln.

Vorrätig auf Quitte 1 j. Wildl. 1/2

Frucht klein, kegelförmig, abgerundet, grünlich, später strohgelb mit fahlen Flecken gezeichnet. Fleisch salmartig gerötet, fein, sehr schmelzend und saftig mit erhabenem Gewürz. 1. Ranges. Reife Mitte Winter. Baum wüchsig auf Quitte, aber mit etwas hängenden Trieben. Die langen Fruchtruten dürfen nicht beschnitten werden, will man nicht lange auf Früchte warten. Eine der besten Winterbirnen, da die Früchte selbst in mittleren Lagen noch ausreifen und rein bleiben; schade, dass dieselben so klein sind!

Winterdechantsbirne.

Vorrätig auf Quitte 1j..

Frucht gross, eiförmig, unregelmässig, krautartig grün, später gelblich punktiert. Fleisch fein, butterhaft schmelzend, süssäuerlich, von ausgezeichnetem Geschmack. Allerersten Ranges. Reife Winter. Baum von gemässigtem Wuchs auf Quitte und fruchtbar. Verlangt warme geschützte Lage oder Mauer und nährstoffreichen feuchten Boden. Eine der mit Recht geschätztesten Wintertafelbirnen. Leidet im Freien stark an Fusicladium. Sehr geeignet als **senkrechter Kordon** oder Spalier an warmen Wänden.

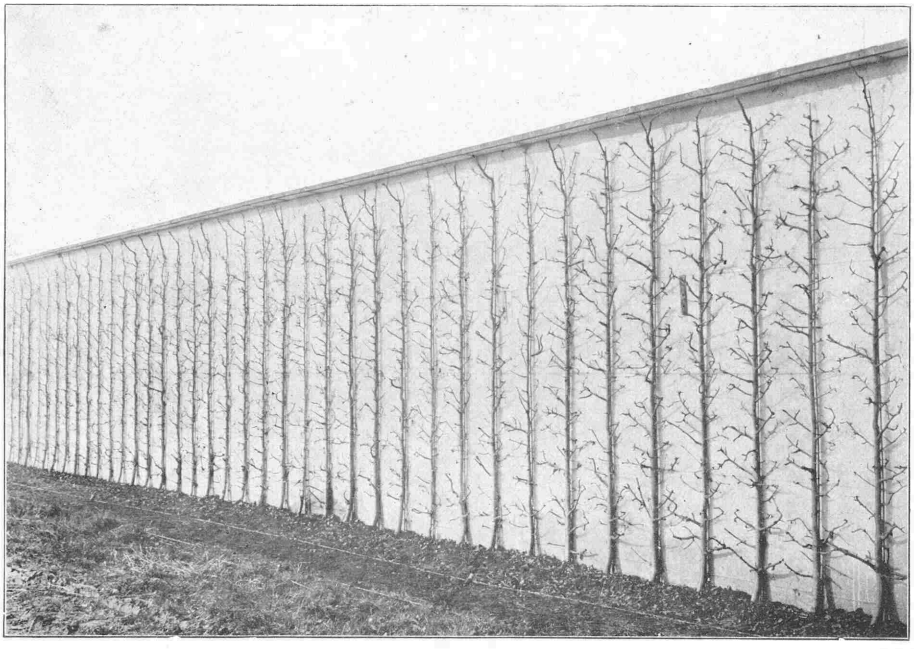

7jährige senkrechte Kordons „Winterdechantsbirne".

Président Drouard.

Vorrätig auf Quitte 1j., Wildling 1j.

Frucht gross, zylinderförmig eingeschnürt, einförmig gelb, mit feinen grauen Punkten. Fleisch weiss, fein, schmelzend, saftig und süss. Reife Januar-Februar. Baum von mässigem Wuchs und enorm reichtragend. Wird in einzelnen Oertlichkeiten leider auch schon fleckig.

Esperens Bergamotte.

Vorrätig auf Quitte 1 j.

Frucht klein bis mittelgross, abgerundet, grün, zitronengelb, punktiert. Fleisch gelblich, fein schmelzend, süss und angenehm gewürzt. Auf reichem Boden und in guter Lage fast stets ersten, oftmals allerersten Ranges. Reife Ende Winter. Baum gesund und von kräftigem Wuchs auf Quitte. Die Früchte erscheinen in Büscheln.

Frau Luise Göthe.

Vorrätig auf Quitte

Frucht gross, von unregelmässiger Form, einer sehr grossen Esperens Bergamotte ähnelnd. Grundfarbe dunkelgrün, zur Reifezeit in ein dunkles Gelb übergehend. Die ganze Frucht ist mit vielen eckigen, zu Figuren und Flecken zusammenlaufenden Rostzeichnungen bedeckt. Fleisch grünlich gelb, ganz schmelzend, sehr saftreich und angenehm gewürzt, allererster Qualität. Reife Dezember bis März. Baum von genügendem Wuchs, dunkelgrüner Belaubung und etwas hängenden Zweigen.

Edelcrassane.

Vorrätig auf Quitte 1 j., Wildling 1 j.

Frucht gross, von abgerundeter, unregelmässiger Bergamotteform. Farbe erst dunkelgrün, später matt gelblich, schwach dunkelrot gefleckt. Die ganze Frucht ist mit bräunlichem, in warmen Lagen zimmetfarbenem Rost bedeckt. Fleisch saftig, ganz schmelzend, angenehm säuerlich, delikat, allerersten Ranges. Reife Mitte bis Ende Winter. Baum wächst mässig auf Quitte und ist sehr fruchtbar und gesund. Für alle niederen Formen geeignet, im Freien aber nur in warmen Lagen. Wird in den letzten Jahren in Frankreich massenhaft angepflanzt.

Olivier de Serres.

Vorrätig auf Quitte 1 j.,

Frucht mittelgross, bergamottförmig, einfarbig fahlgelb, mit goldigem Rost teils gefleckt, teils überzogen. Fleisch weiss, fein, sehr schmelzend, saftig, sehr süss und kostbar gewürzt, allererster Qualität. Baum von gutem Wuchs auf Quitte und fruchtbar, weniger empfindlich als die Winterdechantsbirne. Eine der besten Winterbirnen.

Neue und wenig verbreitete Sorten.

Preise wie Apfel-Neuheiten.

Jeanne d'Arc.

Vorrätig auf Quitte 1 j.,

Frucht gross mit Aussehn einer länglichen Herzogin von Angoulême. Fleisch fein, schmelzend, sehr saftreich und süss. Reife Dezember-Januar. Baum wüchsig und fruchtbar, schöne Pyramiden bildend. Neuere französische Sorte aus einer Befruchtung von Diels Butterbirne mit Vereinsdechantsbirne entstanden.

Comtesse de Paris.

Vorrätig auf Quitte 1 j.,

Frucht ziemlich gross bis gross, länglich birnförmig, einfarbig hellgrün, mit kleinen braunen Punkten übersäet. Fleisch fein, saftig, butterhaft, von erhabenem, vorzüglichem Wohlgeschmack. Reife Dezember-Januar. Baum sehr wüchsig auf Quitte, mit eigenartigem, graugrünem Laub und rötlichen Triebspitzen, gesund und reichtragend. Eine sehr wertvolle, neuere französische Züchtung, die vom französischen Pomologen-Verein empfohlen wurde.

Souvenir de Jules Guindon.

Vorrätig auf Quitte 1 j., Wildl. 1 j.

Frucht gross, länglich birnförmig, hellgrün, später goldgelb, hier und da mit einzelnen kleinen bräunlichen Rostflecken bedeckt. Fleisch gelblich, fein, saftig, süss, angenehm gewürzt. Reife März-Mai. Baum von mässigem Wuchs und sehr ertragreich.

Späte von Ninove.

Vorrätig auf Quitte 1 j.,

Frucht gross, regelmässig, konisch, etwas gebaucht, fahlgelb, später dunkelgelb, an der Sonnenseite schön rot verwaschen. Fleisch halbfein, abknackend, saftig, von erfrischendem Geschmack. Reife März bis Mai. Baum starkwüchsig, robust und sehr gesund. Eine anspruchslose späte Winterbirne, deren Früchte noch im Freien ausreifen.

Birn-Sortimente.

Sehr edle Tafelbirnen.

Graf Moltke	**Le Lectier**	**Olivier de Serres**
Gellerts Butterbirne	**Admiral Cécile**	**Comtesse de Paris**
Blumenbachs Butterbirne	**Winterdechantsbirne**	
Vereinsdechantsbirne	**Edelcrassane**	

Sorten für gewerbsmässige Buschobstkulturen.

Clapps Liebling	**Gute Luise**	**Diels Butterbirne**
Williams Christbirne	**Köstliche von Charneu**	**Clairgeaus Butterbirne**
Doppelte Philippsbirne	**Bosks Flaschenbirne**	**Butterbirne Alex. Lukas**
Birne von Tongre	**Alexandrine Douillard**	**Pastorenbirne**

Pfirsiche

Pfirsiche lieben leichte, kalkhaltige Lehmböden. In Schiefer-, Granit- und sonstigen Gesteinsverwitterungsböden gedeihen sie ebenfalls ausgezeichnet. Dagegen sind undurchlässige, nasse, kalte oder zu tonige Böden ihrer Vegetation zuwider, verhindern die Verholzung der Triebe und geben zu Gummifluss Veranlassung. Derartige Böden können durch Vermischung mit Aetzkalk, Mergel oder Kalkschutt für die Pfirsichkultur verbessert werden.

Im übrigen macht der Pfirsich weniger Ansprüche an den Boden als an das Klima. Ein warmes gemässigtes Weinklima ohne schroffe Temperaturwechsel und ohne zu häufige Nebel sagen ihm am meisten zu. Hier, wo der Wein im Freien reift, können die meisten Pfirsichsorten als freistehende Buschbäume angepflanzt werden, doch verlangen die spätreifenden französischen Edelpfirsiche den Schutz einer warmen Wand.

Entgegen anderen Obstarten ist beim Pfirsich die Frühjahrspflanzung mit frischem Wurzelrückschnitt vorzuziehen, doch empfiehlt es sich, die Bäume im November zu beziehen und an einer geschützten Stelle einzuschlagen. Meine Pfirsiche sind auf St. Julien Pflaume veredelt. Andere vielfach empfohlene Unterlagen, wie Mirabolanenpflaume, Pfirsichsämlinge, Mandeln, Marianapflaume etc. haben sich für deutsche Verhältnisse selten bewährt. Buschbäume pflanzt man auf 3½ bis 5 m Entfernung. Spaliere, die eine mindestens 2 m hohe Wand haben müssen, je nach der Höhe derselben 2–4 m auseinander.

Die veredelten Pfirsiche erreichen in der Regel nur ein Lebensalter von 12 bis 18 Jahren, dagegen sind Sämlinge durchweg langlebiger.

Preise der verschiedenen Baumformen.

	1 St.	10 St.	100 St.
Einjährige Veredelungen	1,25	11,–	100,–
Buschbäume, 1 jährige	1,50	14,–	130,–
„ 2 „ stark	2,–	19,–	180,–
Palmetten, geformt mit 1–2 Etagen, 1 jährig	1,80	17,–	–
„ „ „ 2 „ 2 „	2,50	24,–	–
„ „ „ 3 „ 2–3 jährig	3,–	28,–	–
Halbstämme	1,50	14,–	–
Hochstämme	2,50	24,–	–

*Amsden.

1 j., 1 j. ½ j.

Frucht ziemlich gross, kugelförmig, etwas eingedrückt, stark purpurrot koloriert. Fleisch grünlichweiss, fein saftig, zart, am Steine haftend. Reife Mitte bis Ende Juli. Baum wüchsig und sehr fruchtbar. Wegen seiner Frühreife sehr geschätzt. Stammt aus Nordamerika. Zum Massenanbau zu empfehlen.

4jähriger Buschbaum „Waterloo".

Früher Alexander.

Vorrätig 1j., 1j.

Frucht ziemlich gross, etwas grösser als Amsden, rund, an den Polen abgeplattet, an der Sonnenseite stark koloriert auf weisslichgelbem Grunde. Fleisch fein, süss, erfrischend, am Steine haftend. Baum wüchsig und sehr fruchtbar, reift mit Amsden, von dem diese Sorte kaum zu unterscheiden ist. Amerikanischen Ursprungs. Zum Anbau im Grossen lohnend.

*Waterloo.

Vorrätig 1j., 1j. ½

Frucht gross, rot marmoriert, an der Sonnenseite dunkelrot, Fleisch sehr fein, saftig, süss, am Steine haftend, erster Qualität für die Saison. Reife Ende Juli. Baum fruchtbar und wüchsig. Stammt ebenfalls aus Amerika, wo er auf den Märkten sehr geschätzt wird.

Frühe Beatrix.

1j., 1j.

Frucht mittelgross von ovaler Form, stark purpurbraun koloriert. Fleisch weiss, leicht am Steine haftend, fein, schmelzend und sehr saftig. 1. Ranges für die Jahreszeit. Reife Ende Juli. Baum wüchsig und fruchtbar. Englische Sorte von Rivers.

5jähriger Buschbaum „Waterloo".

Rivers Frühpfirsich.

Vorrätig 1j., 1j.

Frucht gross, beinahe kugelförmig, weisslich, an der Sonnenseite mitunter hellrot angehaucht. Fleisch weiss, schmelzend, von sehr angenehm gewürztem Geschmack. 1. Ranges, löst vom Stein. Reife Anfang August. Baum trägt früh. Englischen Ursprungs. Bemerkenswert durch Grösse und Qualität unter den frühen Pfirsichen, Kernplatzer. Zum Marktverkauf nicht geeignet.

Cumberland.

Vorrätig 1j., 1j.

Frucht gross, rund, ein wenig abgeplattet, auf der Sonnenseite sehr schön gefärbt. Fleisch weisslich, ziemlich gut lösend, saftig, süss, sehr gut. Reife erste Hälfte August. Baum gesund, wüchsig und fruchtbar.

Früher York.

Vorrätig 1j., 1j.

Frucht mittelgross, kugelförmig, Haut fein, auf weissgelblichem Grunde intensiv purpurkarmin gefärbt. Fleisch sehr zart, schmelzend und saftreich, beinahe lösend. Reife 5. – 15. August. Baum von kräftigem Wuchs und sehr fruchtbar. Diese Sorte reift in der an Pfirsichen armen Zeit und ist daher sehr wertvoll. Wird neuerdings am Vorgebirge massenhaft angepflanzt.

Hales Frühpfirsich.

Vorrätig 1 j., 1 j.

Frucht mittelgross, kugelförmig, sehr schön koloriert, Fleisch sehr fein, erster Qualität, löst nicht ganz vom Stein. Reift Mitte August. Baum von gutem Wuchs, sehr fruchtbar und widerstandsfähig. Sehr empfehlenswerte Sorte.

Baron Dufour.

Vorrätig 1 j.,

Frucht sehr gross, glänzend purpurkarminrot. Fleisch fein, sehr schmelzend, saftig, süss und gewürzt. 1. Ranges. Reife zweite Hälfte August. Baum sowohl sehr wüchsig als auch sehr fruchtbar. Eine der besten Sorten der Jahreszeit.

Weisse Magdalene.

Vorrätig 1 j., 1 j.

Frucht ziemlich gross bis gross, auf gelblich weissem Grunde leicht hellrot koloriert. Fleisch fein, süss und gut gewürzt. Löst sehr gut vom Stein. Reife Ende August. Baum von mittelstarkem Wuchs und ziemlich fruchtbar. Diese Sorte wird wegen des rein weissen Fleisches von Konservenfabriken sehr gesucht.

Schöner von Doué.

Vorrätig 1 j., 1 j.

Frucht gross, abgerundet, gelb, karminrot verwaschen, an der Sonnenseite purpurrot. Fleisch grünlichweiss, um den Stein rötlich, fein, schmelzend. 1. Ranges. Reife Ende August. Baum von mässigem Wuchs und sehr fruchtbar.

Grosse frühe Mignon.

Vorrätig 1 j., 1 j.

Frucht mittelgross abgerundet, gut koloriert und punktiert, Fleisch sehr schmelzend, süss, ersten Ranges, löst vollkommen vom Stein. Reife zweite Hälfte August. Baum von gutem Wuchs und fruchtbar, aber nicht ganz winterhart. Für warme Lagen auch noch als Buschbaum geeignet.

Rote Magdalene.

Vorrätig 1 j., 1 j.

Frucht ziemlich gross. Die weiss-grünliche Grundfarbe ist stark mit Purpurrot marmoriert und bedeckt. Fleisch um den Stein kirschrot, fein, schmelzend und saftreich. Reife erste Hälfte September. Baum wüchsig, sehr fruchtbar und langlebig. Leidet etwas an Meltau.

Galande.

1 j., 1 j.

Frucht gross, tief purpurrot, fast schwarzrot, daher auch Noire de Montreuil genannt. Fleisch sehr fein, saftreich, sehr angenehm gewürzt. 1. Ranges. Reife erste Hälfte September. Baum von gutem Wuchs. Als Mauerspalier sehr zu empfehlen.

*Grosse Mignon.

Vorrätig 1 j., 1 j.

Frucht gross, kugelförmig, karmoisinrot verwaschen und punktiert auf gelblichem Grunde, Fleisch sehr saftig und sehr schmelzend, süss gewürzt, ersten Ranges. Reife erste Hälfte September. Baum wüchsig und fruchtbar, verlangt den Schutz einer guten Wand.

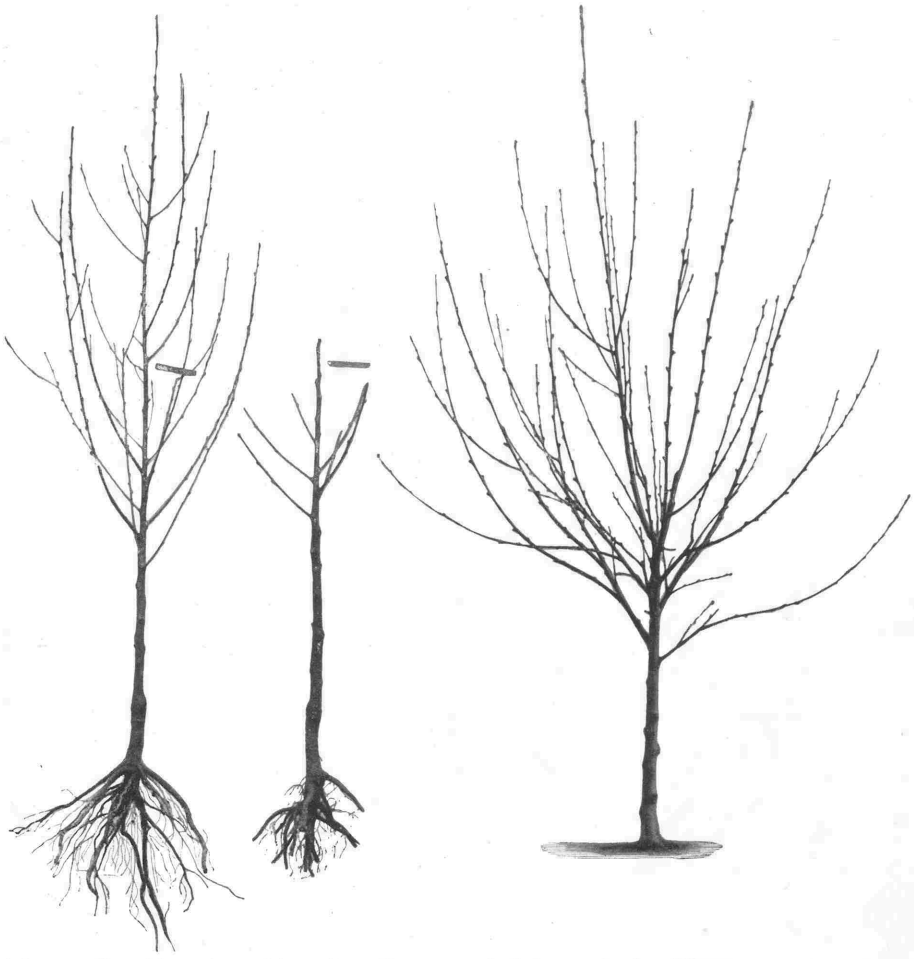

1 jähriger Buschbaum, rechts rationeller Schnitt vor der Pflanzung.

1 Jahr nach der Pflanzung.

Königin der Obstgärten.

Vorrätig 1 j., 1 j.

Frucht gross bis sehr gross, von kugeliger elliptischer Form, weisslichgrün, stark mit Braunrot bedeckt. Fleisch grünlich, um den Stein rötlich, fest. 1. – 2. Ranges. Reife erste Hälfte September. Baum sehr wüchsig, robust und ausserordentlich reichtragend. Gedeiht in warmer Lage ausgezeichnet im Freien. Zum Massenanbau zu empfehlen.

Bonouvrier.

Vorrätig 1 j.,

Frucht gross, beinahe kugelrund, auf grünlichweissem Grund stark mit Purpurrot bedeckt. Fleisch um den Stein koloriert, sehr saftig, von erhabenem Aroma. 1. Ranges. Reife zweite Hälfte September. Baum von gutem Wuchs, sehr fruchtbar. Diese spätreifende edele Sorte verlangt, um ihr volles Aroma zu erlangen, an einer nach Süden gerichteten Wand als Spalier gezogen zu werden.

Leopold I. Vorrätig 1 j.,

Frucht gross bis sehr gross, regelmässig hellrot marmoriert und punktiert auf gelblichem Grunde. Fleisch fest, schmelzend, saftreich süss und gewürzt. Reife Mitte bis Ende September. Baum wüchsig und gesund, verlangt Südost- oder Südwand, trägt sehr reich.

Alexis Lepère. Vorrätig 1 j.,

Frucht mittelgross bis gross, von regelmässiger Form, mit einem schönen Hellrot, auffallend dunkelrot gestreift. Fleisch saftig, delikat, fest, gelblichweiss, etwas rötlich um den Stein. Allererster Qualität. Reife zweite Hälfte September. Einer der schönsten und feinsten Pfirsiche. Baum wüchsig, gesund und fruchtbar an Südwänden. Neuere Züchtung von Alexis Lepère fils in Montreuil.

Bonlez. Vorrätig 1 j.,

Frucht ziemlich gross, unregelmässig eiförmig, auf weissgrünlichem Grunde fast ganz mit Purpurrot marmoriert und bedeckt. Fleisch fein schmelzend, saftreich süss und gewürzt. 1. Ranges. Reife Ende September. Baum gesund und fruchtbar, verlangt aber Südwand.

Nektarinen.

Nektarinen sind Pfirsiche mit glatter Haut, welche vom Stein lösen, nicht zu verwechseln mit Brügnolen, deren Fleisch am Stein haftet. In England sehr geschätzt, sind die Nektarinen in Deutschland noch wenig eingeführt, aber mit Unrecht, denn unter günstigen Verhältnissen gezogen, übertreffen sie die wolligen (eigentlichen) Pfirsiche an Wohlgeschmack.

Frühe von Croncels. Vorrätig 1j., 1j.

Frucht ziemlich gross, auf buttergelber Grundfarbe stark dunkel violett koloriert. Empfehlenswert sowohl durch die Wüchsigkeit und Fruchtbarkeit des Baumes als auch durch die frühe Reifezeit und den guten weinigen Geschmack des Fleisches. Reife erste Hälfte August.

Lord Napier. Vorrätig

Frucht mittelgross bis gross, abgerundet, weisslichgelb, an der Sonnenseite prachtvoll glänzend dunkelrot gefärbt. Fleisch sehr fein, hervorragend schmelzend und saftig, süss und gewürzt. Reife Ende August. Baum wüchsig, sehr fruchtbar, sehr schöne englische Nektarine für gute Lagen.

Neue und wenig verbreitete Pfirsichsorten.

Preise der verschiedenen Formen.

	1 St.	10 St.	100 St.
Einjährige Veredelungen	2,—	19,—	180,—
„ Buschbäume	2,50	24,—	230,—
Palmetten mit 1—2 Etagen, 1j.	2,50	24,—	—
„ „ 2—3 „ 2j.	3,—	28,—	—

Le Vainqueur (Der Sieger).

Vorrätig 1j., 1j.

Eine ganz neue Sorte, welche viel Aehnlichkeit mit der folgenden hat. Frucht gross, festhängend, an der Sonnenseite zinnoberrot gefärbt. Fleisch weiss, vom Steine lösend, delikat. Baum wüchsig und reichtragend.

Frühester von Allen (Sneed oder Earliest of all).

Vorrätig 1j., 1j.

Sämling von Amsden, diesem ähnlich, nur 8—10 Tage früher reifend. Frucht etwas länglich, mit tiefer Naht, von guter Qualität. Kaum am Stein haftend. Baum wüchsig und reichtragend. Diese Sorte ist leicht kenntlich an dem hellgrünen Laub und den leicht hängenden Triebspitzen. Aufsehen erregend durch die erstaunliche Frühreife, die diese Sorte zu einer Handelsfrucht der Zukunft machen wird.

Triumph.

Vorrätig 1j., 1j. ½

Frucht sehr gross, länglich rund, an den Seiten etwas abgeplattet, orangerot, an der Sonnenseite dunkeler mit schwarzroten Streifen und Figuren. Fleisch fest, goldgelb, saftreich und eigenartig gewürzt. Reift hier vom 3.—10. August. Baum ungemein starkwüchsig, robust, frosthart und sehr reichtragend. Eine amerikanische Sorte mit charakteristischen Merkmalen. Sehr wertvoll für Massenanbau und Versand.

Michelin.

Vorrätig 1j., 1j.

Frucht gross, auf der Sonnenseite sehr schön rot koloriert. Fleisch fein, süss, saftig. Nahezu ganz vom Steine lösend. 1. Ranges. Reift mit dem frühen York vom 10.—15. August, der pfirsicharmen Zeit, daher sehr wertvoll. Baum wüchsig und ertragreich.

Oberpräsident v. Schorlemer.

Vorrätig 1j., 1j.

Frucht mittelgross, purpurrot koloriert, Fleisch fein, schmelzend, löst vom Stein. Ersten Ranges. Reife Mitte August. Baum von gedrungenem Wuchs, gesund und ungemein fruchtbar. Gedeiht überall, wo noch Pfirsiche gepflanzt werden können, vorzüglich als Buschbaum im Freien. Besonders wertvoll dadurch, dass die Reife in die Lücke zwischen den frühen amerikanischen und den spätreifenden Pfirsichen fällt.

La France.

Vorrätig 1j., 1j.

Frucht recht gross, ein wenig höher als breit, eine Seite etwas stärker entwickelt als die andere, dunkelkarminrot. Fleisch fein schmelzend, saftig, mit erhabenem, ausgezeichnetem Aroma. Allerersten Ranges. Löst gut vom Stein. Reife Mitte bis Ende August. Baum wüchsig und ergiebig.

Perle von Muffendorf.

Vorrätig 1j., 1j.

Frucht gross bis sehr gross, hochgebaut, hellrot marmoriert auf grünlichgelbem Grunde, Sonnenseite dunkelrot. Fleisch fein, schmelzend, 1. Ranges. Reife Ende August. Baum gesund und fruchtbar. Infolge der Grösse und Schönheit eine vorzügliche Verkaufsfrucht. Sehr geeignet zum Einmachen.

Johann Peter Regh's Liebling.

Vorrätig 1j., 1j.

Frucht gross, prachtvoll purpurrot gefärbt. Fleisch fein, sehr wohlschmeckend. Reife Anfang September. Baum gesund und tragbar. Diese und die vorhergehende Sorte sind neuerdings in den ausgedehnten Pfirsichkulturen von Muffendorf bei Bonn als Sämlinge gefunden worden. Akklimatisiert an das rheinische Klima, haben diese Neuheiten den Vorzug, noch an Buschbäumen in geschützter, warmer Lage ihre Vollkommenheit zu erreichen, dabei sind die Bäume gesunder und langlebiger, als die französischen Pfirsiche.

Königin Karola.

Vorrätig 1j., 1j.

Frucht sehr gross, gelb, mit blutrot und karminrot verwaschenen Wangen. Stein verhältnissmässig klein, Fleisch grünlichgelb, fest, aber sehr saftreich und von vorzüglichem Geschmack. Reift Mitte September. Baum sehr fruchtbar, starkwüchsig und widerstandsfähig. Sehr wertvolle Neuzüchtung von Werner in Kötzschenbroda.

Belle Henri Pinaud.

Vorrätig 1j., 1j.

Frucht gross, prachtvoll sammetartig dunkelrot koloriert. Fleisch fein, sehr saftreich, von ausgezeichnetem Wohlgeschmack. Allerersten Ranges. Reife Anfang September. Baum wüchsig, verlangt aber zur vollkommenen Ausbildung seiner Früchte den Schutz einer Wand.

Aprikosen

Die Aprikose gedeiht am besten auf leichten, kalkhaltigen warmen Böden. Auch in verwitterten Schiefer- oder Granitböden findet die Aprikose vortreffliche Lebensbedingungen, bleibt bei mässigem Wuchs gesund und trägt willig. Dagegen leidet der Baum in schwerem oder nassem Boden an Gummifluss und geht bald zugrunde. Da der Aprikosenbaum in der Blüte sehr empfindlich gegen Frost ist, bedarf er eines geschützten Standortes. An der Mauer gezogen, trägt er reich, doch werden dort die Früchte weniger schmackhaft. Pflanzweite für Buschbäume und Hochstämme, je nach Boden 3 – 5 m.

Preise der verschiedenen Baumformen.

	1 St.	10 St.	100 St.
Einjährige Veredelungen	1,25	11,–	100,–
Buschbäume, 1 jährig	1,50	14,–	130,–
„ 2 „	2,–	18,–	–
Palmetten mit 1 Etage	1,80	17,–	–
„ „ 2 Etagen	2,50	24,–	–
Hochstämme	2,50	24,–	–

Ungarische Beste.

Vorrätig 1j., 1j.

Frucht sehr gross, glänzend orangegelb, an der Sonnenseite karminrot verwaschen, zuckersüss. Vorzügliche Aprikose, die nie mehlig wird. Reife Mitte Juli.

*Grosse Frühaprikose.

Vorrätig 1j., 1j.

Frucht gross und schön, von edlem Geschmack, gut vom Steine lösend. Reife Ende Juli. Baum sehr wüchsig und fruchtbar. Im östlichen Frankreich in grossen Massen angepflanzt.

Luizet.

1j., 1j.

Frucht gross, eiförmig, gelborange, karmoisin verwaschen, Fleisch dunkelgelb, fest, süss und gewürzt. Baum wüchsig und sehr widerstandsfähig. Wegen der grossen Fruchtbarkeit zum Massenanbau geeignet.

Ambrosia.

Vorrätig 1 j., 1 j.

Frucht sehr gross, eiförmig abgerundet, gelb, sonnenwärts orange. Fleisch sehr saftig und süss, gut vom Steine lösend. Reife Ende Juli, Anfang August. 1. Ranges. Baum wüchsig und fruchtbar. Am Rhein massenhaft angepflanzt.

Königsaprikose.

Vorrätig 1 j.,

Frucht gross, länglichgelb, hellgelb, auf der Sonnenseite purpurrot verwaschen und punktiert. Fleisch fein, orangegelb, fest, süss und gewürzt. Reife Mitte August. Baum sehr starkwüchsig und fruchtbar.

*Aprikose von Nancy (Pfirsichaprikose).

Vorrätig 1 j., 1 j.

Frucht gross, orangegelb, an der Sonnenseite karminrot verwaschen. Fleisch sehr saftig und gewürzreich, von vorzüglichem Geschmack. Reife Mitte bis Ende August. Baum von gemässigtem Wuchs und sehr fruchtbar. Diese Sorte eignet sich zur Bepflanzung von Mauern, da sie daran weniger, als andere die Saftfülle und das Gewürz verliert. Allgemein verbreitet und als eine der besten Aprikosen geschätzt.

Kesterter Schafsnase.

Vorrätig 1 j., 1 j.

Frucht gross, länglich, an den Seiten etwas abgeflacht, mit tiefer Naht. Fleisch fest, angenehm, säuerlich, löst gut vom Stein. Reift Mitte Juli. Baum schwachwachsend, anspruchslos, aber überaus reichtragend. Im Aprikosenanbaugebiet, bei Camp, Kestert und Boppard am Rhein, wird diese Lokalsorte in grossem Umfange gezogen und von Konservenfabriken sehr gesucht.

Neue und wenig verbreitete Sorten.

Büschelaprikose.

Vorrätig 1 j. 1 j.

Frucht klein, erscheint immer in Büscheln von 3 – 6 Stück, gelborange. Fleisch fest, säuerlich, löst vom Stein, zum Einmachen geeignet. Reife Ende August. Baum ungemein starkwüchsig, robust und frosthart. Diese Sorte fand sich im Garten des Herrn Consul Wessel in Bonn in mehreren älteren mächtigen Bäumen vor. Ein noch überlebender Veteran war im Sommer 1909, wie alljährlich, wieder mit Früchten überladen, obgleich seine Blüte total verschneit worden war.

Hochstämme 1 St. Mk. 3,50.
1 jährige Veredelungen 1 St. Mk. 2,–
Palmette mit 1 Etage und 2 jährige Buschbäume à Mk. 2,50

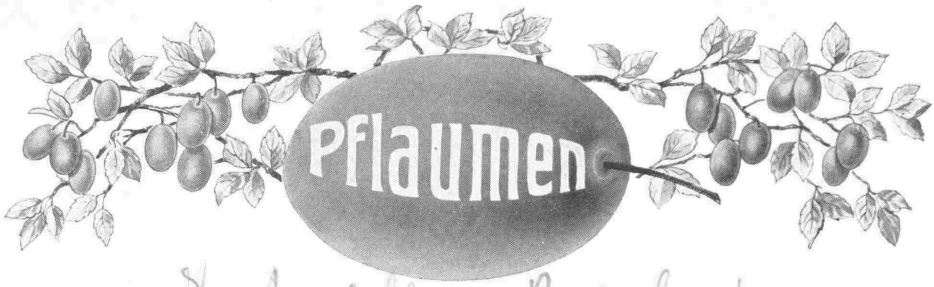

Mirabellen, Reineclauden

Die robuste Natur des Pflaumenbaumes und dessen starke Wurzeln machen ihn weniger anspruchsvoll an den Boden als andere Obstarten. Die meisten Kulturböden sagen ihm zu, vorausgesetzt, dass dieselben nicht zu tonig und nass sind. Trockene heisse Sandböden eignen sich ebensowenig für Pflaumen, wie für alle anderen Obstarten.

Die Pflaume liebt Weinklima, die Blüte ist empfindlich gegen Nebel und Frühjahrsfröste. Nichts desto weniger gedeihen die unempfindlicheren Sorten auch noch vortrefflich in nördlicheren Klimaten. Als Unterlage werden sowohl für Hochstämme wie Buschbäume St. Julien-Sämlinge verwendet. Pflanzweite 3½—5 m je nach Sorten und Bodengüte.

Preise der verschiedenen Baumformen.

	1 St.	10 St.	100 St.
Einjährige Veredelungen	0,60	5,50	50,—
Buschbäume, 1jähr.	0,90	8,—	70,—
Buschbäume, 2—3jährige	1,25	11,—	100,—
Hochstämme 7—8 cm Stammumfang	1,50	14,—	130,—
„ 8—9 „ „	1,80	17,—	—
Halbstämme	1,25	11,—	100,—

Reineclaude von Oullins.

Vorrätig 1 j., 1 j. ½

Frucht gross bis sehr gross, abgerundet zylinderisch, weiss grünlich, Fleisch grüngelblich, süss, saftig, 1. Ranges. Reife Mitte August. Baum sehr wüchsig, widerstandsfähig und sehr tragbar. Eingeführt aus Oullins bei Lyon.

Ontario-Pflaume.

Vorrätig 1 j., 1 j.

Frucht gross bis sehr gross, oval abgerundet, gelb marmoriert. 1. Ranges. Reife Mitte August. Baum sehr gesund und reichtragend. Stammt aus den Vereinigten Staaten.

*Gelbe Metzer Mirabelle.

Vorrätig 1 j., 1 j. ½

Frucht klein, gelb, rot marmoriert und punktiert. Fleisch gelb, sehr süss. Allerersten Ranges für alle Zwecke. Vorzüglich zum Einmachen. Reife Mitte August. Baum bleibt klein und trägt ungemein dankbar, liebt schwere Böden.

Mirabelle von Nancy.

Vorrätig 1 j., 1 j. ½

Frucht mittelgross, fast rund, gelb, rot marmoriert. Fleisch gelb, sehr süss, 1. Ranges. Reife Mitte August. Ebenfalls zum Einmachen geeignet. Baum wird gross und ist sehr fruchtbar.

*Grosse grüne Reineclaude.

Vorrätig 1 j., 1 j. ½

Frucht ziemlich gross, fast rund, grün, auf der Sonnenseite rosaviolett punktiert. Fleisch grünlichgelb, fein, saftig, reich gezuckert und gewürzt, allerersten Ranges. Reife Mitte August. Baum von mittelstarkem Wuchs und fast überall fruchtbar. Für die Tafel allgemein geschätzt. **Konservenfrucht 1. Ranges.**

Gelbe Herrenpflaume.

Vorrätig 1 j., 1 j. ½

Frucht ziemlich gross, nahezu rund, gelb, an der Sonnenseite lilarosa verwaschen. Fleisch vom Stein lösend, gelb, zart, saftig und süss. 1. Ranges. Reife zweite Hälfte August. Baum von mittlerem Wuchs und guter Fruchtbarkeit, verlangt aber guten Boden.

Esperens Goldpflaume.

Vorrätig 1 j., 1 j. ½

Frucht ziemlich gross, oval abgerundet, mit sehr feiner Haut. Einfarbig gelb, grün getönt. Fleisch gelblich, sehr fein, schmelzend, saftig und recht süss, sehr angenehm gewürzt. Reife Ende August. Anfang September. Baum wüchsig, fruchtbar.

*Königin Viktoria.

Vorrätig 1 j., 1 j. ½

Frucht sehr gross, fast oval, mattrot gefärbt. Fleisch gut vom Stein lösend, 2. Ranges, widerstandsfähig, für Markt und Versand geeignet. Reife zweite Hälfte August. Baum wüchsig und anspruchslos, mit etwas hängenden Zweigen, sehr früh- und ungemein reichtragend.

*Kirke's Pflaume.

Vorrätig 1 j. 1 j. ½

Frucht gross, eiförmig rund, dunkelblauviolett, fein beduftet. Fleisch grünlich, saftig gewürzt und süss, gut vom Steine lösend. I. Ranges. Reife Ende August. Baum wüchsig, gesund und von regelmässiger guter Tragbarkeit. Ausgezeichnete Pflaume, die aus England stammt.

*Althans Reineclaude.

Vorrätig 1 j., 1 j. ½

Frucht gross bis sehr gross, kugelförmig, regelmässig eingedrückt, violettrosa, mit bläulichem Duft bedeckt, sehr schön. Fleisch goldgelb, sehr saftreich, sehr süss und gewürzt. 1. Ranges. Reife Ende August. Baum starkwüchsig und tragbar.

Bühler Frühzwetsche.

Vorrätig 1 j., 1 j. ½

Frucht gross, elliptisch, dunkelblau, Fleisch fest, sehr gut für die Saison. Reift Ende August. Baum wüchsig, früh- und ungemein reichtragend. Versandfrucht ersten Ranges. Im Bühlerthal in Baden wird diese wertvolle Zwetsche in ungeheuren Mengen gezogen und exportiert.

*Wangenheim's Frühzwetsche.

Vorrätig 1j., 1j. ½

Frucht mittelgross, elliptisch, schwarzpurpurrot, Fleisch grünlich, hochfein. Reife Anfang September. Baum wüchsig, früh im Ertrag, sehr fruchtbar.

*Hauszwetsche.

Vorrätig 1j., 1j. ½

Frucht ziemlich gross, länglich oval, schwarzblau, in kalten Lagen violett, stark beduftet. Fleisch grünlichgelb, fest, saftig und süss, von sehr gutem Geschmack, vorzüglich zum Dörren. Reife zweite Hälfte September. Baum gesund, sehr widerstandsfähig, anspruchslos und sehr reichtragend. Allgemein beliebt und massenhaft angepflanzt.

Italienische Zwetsche.

Vorrätig 1j., ½

Frucht gross, länglich eiförmig, schwarzblau, Fleisch grünlich, fest, 1. Ranges. Reife zweite Hälfte September. Baum sehr wüchsig und ziemlich fruchtbar, verlangt guten Boden.

Neue und wenig verbreitete Sorten.

Einjährige Veredlungen 1 St. Mk. 1,–, 10 St. Mk. 9,–, Einjährige Buschbäume 1 St. Mk. 1,25, 10 St. Mk. 11,–, Hochstämme Mk. 2,–, Halbstämme Mk. 1,60.

Tragédie.

Vorrätig 1j., 1j. ½

Frucht mittelgross, einer italienischen Zwetsche ähnelnd, purpurrot, Fleisch grüngelb, sehr süss, von guter Qualität. Reife Mitte Juli. Infolge der erstaunlichen Frühreife eine wertvolle Marktsorte. Baum von ungewöhnlich starkem Wuchs, wird hier als Zwischenveredelung verwendet.

Königsbacher Frühzwetsche.

Vorrätig ½

Frucht sehr gross, ähnelt der italienischen Zwetsche, nur etwas bauchiger und unten abgestumpfter. Farbe dunkelblau, eine der schönsten Zwetschen. Fleisch gelb, vom Stein lösend, sehr saftig, süss mit vorzüglichem Aroma, 1. Ranges. Reife Ende Juli-Anfang August, etwa 8 Tage vor Bühler Frühzwetsche. Baum sehr starkwüchsig, anspruchlos und gesund. In geschützten Lagen sehr fruchtbar.

Ebersweiher Frühzwetsche.

Vorrätig 1j. 1j. ½

Ein Sämling der bekannten Handelssorte Bühler Frühzwetsche, in Form und Aussehn dieser sehr ähnlich, aber bedeutend früher, nämlich schon Ende Juli zeitigend. Wurde vor Kurzem in Bühl bei Offenburg aufgefunden. Wertvolle Neuheit für den Handel.

Zimmers Frühzwetsche.

Vorrätig 1j., 1j. ½

Ebenfalls ein Sämling der Bühler Frühzwetsche, übertrifft aber ihre Stammsorte in Wohlgeschmack und Grösse. Zehn mittelgrosse Früchte wiegen 500 gr. Anfang August reifend, kommt sie volle 8–10 Tage früher als die Bühler Frühzwetsche und erzielt infolgedessen sehr hohe Verkaufspreise. Diese wertvolle Neuheit wurde in dem badischen Dorfe Lauf bei Herrn Lienhard Zimmer gefunden.

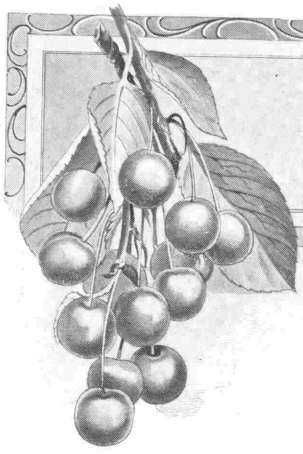

Kirschen

Mit Ausnahme der Hochstämme sind die Kirschen auf **Mahaleb** veredelt, eine vorzügliche Unterlage für kleine Formen, sie gedeiht in jedem, selbst dem sterilsten Boden noch gut. Wenige Obstarten eignen sich besser zur Buschobstkultur, als die Kirschen. In Parks als Gruppen angepflanzt, bilden sie sowohl zur Blüte- wie zur Reifezeit eine wahre Zierde. Die Herzkirschen und süssen Kirschen eignen sich weniger zur Buschobstkultur, bezw. zur Veredelung auf Mahaleb, indem sie infolge des zu starken Wachstums im Vergleich zur Unterlage oft die Krankheit des Gummiflusses bekommen, Pflanzweite für Buschbäume 4—5 m.

Preise der verschiedenen Baumformen.

	1 St.	10 St.	100 St.
Einjährige Veredelungen	0,70	6,—	50,—
Buschbäume, 1 jährig	0,90	8,—	70,—
„ 2 „	1,25	11,—	100,—
„ 2—3 jährige extra stark	1,50	14,—	130,—
Fächerform, 1 jährig kräftig	1,20	11,—	100,—
Palmetten, geformt mit 2 Etagen	2,—	19,—	180,—
„ „ „ 3 „	2,50	24,—	230,—
Hochstämme, 7—8 cm Stammumfang	1,50	14,—	130,—
„ 8—9 „ „	1,80	17,—	—
Halbstämme	1,20	11,—	—

Halbsaure.

Maikönigin (May Duke, Royale hâtive anglaise). Vorrätig 1 j., 1 j.

Frucht ziemlich gross, braunrot. Fleisch zart, saftig, süss, von angenehmem Geschmack. Reife Juni. Baum wüchsig und sehr fruchtbar, für alle Formen geeignet. In der Umgegend von Paris in grossen Massen als Buschbäume angepflanzt.

Kaiserin Eugenie.

Vorrätig 1 j., 1 j.

Frucht sehr gross, von abgerundeter Form, karmoisinrot. Fleisch zart, saftig, süssäuerlich, allerersten Ranges. Reife Ende Juni, Anfang Juli. Baum fruchtbar, von gedrungenem Wuchs, besonders für Buschbäume geeignet.

Neue Englische (Royale Anglaise tardive).

Vorrätig 1 j., 1 j.

Frucht sehr gross, von unregelmässiger Form, mit schönem wechselfarbigen Rot. Fleisch rosa, säuerlich, hochfein. Reife Mitte Juli. Baum fruchtbar, Wuchs gemässigt mit kurzen, gedrungenen, aufrecht stehenden Zweigen, schöne Formen bildend. Diese Sorte ist noch wenig verbreitet, verdient jedoch ihren Platz in allen Gärten.

Königin Hortense.

Vorrätig 1 j., 1 j.

Frucht gross bis sehr gross, abgerundet, eiförmig, glänzend rot. Fleisch gelblich, zart, sehr saftreich, süssäuerlich, allerersten Ranges. Reife erste Hälfte Juli. Baum von schönem Wuchs, aber nicht immer genügender Tragbarkeit. Eine der schönsten und wohl die edelste der Kirschen.

Schöne von Chatenay.

Vorrätig 1 j., 1 j. Fächer,

Frucht gross, herzförmig, abgerundet, hellrot, in's Braunrote übergehend. Fleisch schmelzend, zart, angenehm säuerlich und erfrischend, 1. Ranges. Reife zweite Hälfte Juli. Baum von gutem Wuchs und unter der Klasse der Halbsauren eine der dankbarsten. Eignet sich sowohl zur Buschform wie zur Bekleidung von Wänden mit Nordlage.

Saure.

Harlemer.

Vorrätig 1 j., 1 j.

Frucht mittelgross, länglich rund, hellrot. Fleisch angenehm säuerlich, sehr schmackhaft. Reife Anfang Juli. Baum wächst lebhaft und leidet nicht an Monilia, sehr fruchtbar. Die Früchte reifen ungleichmässig, so dass ein Durchpflücken stattfinden muss. Diese Sorte ist aus Holland eingeführt.

Kurzstielige Montmorency.

Vorrätig 1 j., 1 j. ½

Frucht mittelgross, abgeplattet mit auffallend kurzem Stiel, lebhaft hellrot, gefärbt, Fleisch säuerlich, bei voller Reife (Ende Juli) 1. Ranges. Baum wüchsig, sehr fruchtbar, bildet kugelförmige Krone, alte bewährte Sorte.

Koch's verbesserte Ostheimer Weichsel.

Vorrätig 1 j., 1 j. Fächer, ½

Frucht gross, rund, dunkelrot, bei voller Reife fast schwarzrot. Fleisch sehr zart, saftreich, von recht angenehm säuerlichem Wohlgeschmack. Reife Ende Juli. Wächst stärker als die Ostheimer Weichsel, trägt reicher und bedeutend grössere Früchte. Wegen des schönen dichten Wuchses mit etwas hängenden Zweigen auch zu Gruppenpflanzungen in Parks sehr geeignet.

*Schattenmorelle (Nordkirsche, grosse lange Lotkirsche).

Vorrätig 1j., 1j. Fächer ½

Frucht sehr gross, rund, mit langem Stiel, leuchtend dunkelrot. Fleisch purpurrot, sehr saftreich, weinig säuerlich. Reife Ende Juli, Anfang August. Baum von mässigem Wuchs und hängenden Zweigen, ungemein, fast jährlich reichtragend. Vorzüglich zum **Einmachen.** Zur Bepflanzung von nördlich gelegenen Mauerflächen sehr geeignet. Wegen ihrer Grösse und reichen Tragbarkeit eignet sich diese Sorte wie keine andere saure Kirsche zum Anbau im **Grossen.**

Süsse.

Früheste der Mark.

Vorrätig 1j., ½

Frucht mittelgross, rot. Fleisch fein, zart. Reife Ende Mai, Anfang Juni. Baum wüchsig und reichtragend. Die früheste aller Kirschen.

Koburger Maiherzkirsche.

Vorrätig

Frucht mittelgross, schwarzrot, Fleisch zart, 1. Ranges. Baum gesund und reichtragend, zum Massenanbau geeignet.

Kassins Frühe.

Vorrätig 1j.,

Frucht gross, schwarzrot, weichfleischig, sehr wertvolle Tafel- und Marktkirsche. Reife Mitte bis Ende Juni. Baum gesund und reichtragend.

Cardorfer Frühe (Lokalsorte vom Vorgebirge).

Vorrätig ½

Frucht recht gross, abgestumpft, herzförmig, bei voller Reife braunrot. Fleisch dunkelrot, ziemlich fest, erfrischend. Reife Ende Juni. Baum wüchsig, macht breite Kronen und zeichnet sich durch regelmässige reiche Tragbarkeit und Gesundheit aus. Eine ausgezeichnete Sorte zur Massenkultur.

Grosse Prinzessinkirsche (Lauermannskirsche).

Vorrätig ½

Frucht sehr gross, herzförmig gelb und rot, Fleisch fest, von vorzüglichem Geschmack. Reife Mitte bis Ende Juli. Baum wüchsig und sehr tragbar. Diese vorzügliche Knorpelkirsche eignet sich sehr für Versand und Anbau im Grossen.

Grosse schwarze Knorpelkirsche.

Vorrätig ½

Frucht gross, herzförmig, schwarzrot, festfleischig, saftreich, vortreffliche Tafel- und Versandfrucht. Reife Ende Juli. Baum kräftig und sehr tragbar, zum Massenanbau zu empfehlen.

Neue und wenig verbreitete Sorte.

Oranje-Kirsche.

Vorrätig 1j., 1j.

Frucht gross bis sehr gross, in Form, Farbe und Wohlgeschmack der Königin Hortense ähnelnd. Frucht von hervorragender Schönheit und Güte. Baum gesund, wüchsig und sehr fruchtbar. Aeusserst wertvolle Neueinführung aus Holland.

1j. od. 1j. Buschbäume Mk. 1,20, Hochstämme Mk. 2,–.

Quitten.

Die zweckmässigste Baumform ist ohne Zweifel der Buschbaum. Ohne viel Ansprüche an den Boden zu machen, liebt die Quitte einen etwas feuchten Standort. Pflanzweite 3 – 4 m.

1jährige Veredelungen 1 St. Mk. 0,80, 10 St. Mk. 7,–.
Buschbäume, 2jährige 1 „ „ 1,25, 10 „ „ 11,–.

Champion. Vorrätig 1j., ¥

Frucht birnförmig, gross bis sehr gross, schön glänzend, von recht guter Qualität. Reift schon Ende September, Baum früh- und ausserordentlich reichtragend.

Portugiesische Quitte. Vorrätig 1j., ¥

Frucht gross, birnförmig, glänzend, mit wenig Wolle. Fleisch zart, markig, Baum äusserst tragbar. Alte bewährte Sorte, die sehr zu empfehlen ist.

Apfelquitte von Angers. Vorrätig 1j., ¥

Frucht mittelgross, apfelförmig, grüngelb, stark duftend, Baum gesund, wüchsig und reichtragend. Eignet sich vortrefflich als Unterlage für Birnen.

Niedere Sträucher 1 St. Mk. 0,40, 10 St. Mk. 3,–

Bereczki-Quitte. Vorrätig 1j., ¥

Die Frucht dieser aus Ungarn eingeführten Birnquitte soll an Grösse alle bekannten Sorten übertreffen. Schale glatt, wenig bewollt, glänzend goldgelb, Fleisch weiss, sehr mild und süss, im rohen Zustande geniessbar. Baum starkwüchsig, früh- und reichtragend.

Riesenquitte von Leskovac. Vorrätig 1j., ¥

Frucht enorm gross, zitronengelb, sehr gewürzig, weissfleischig, eine ganz vorzügliche Neuheit, die aus Serbien stammt.

Mispeln.

Mispeln gedeihen noch auf dem geringsten Boden und geben gute Erträge. Als Ziersträucher wirken sie hervorragend durch die dunkelgrüne Belaubung, die grossen weissen Blüten und schokoladenfarbigen Früchte.

2jährige Buschbäume 1 St. Mk. 1,20, 10 St. Mk. 11,–

Holländische Riesenmispel.

Sehr gross, dunkelbraun, Baum wüchsig und tragbar, von mässigem Wuchs.

Haselnüsse.

Auf nicht zu schwerem, etwas feuchtem Boden, geben die grossfrüchtigen Haselnüsse bei geringer Pflege guten Ertrag. Sie eignen sich zu Schutzpflanzungen, zu Gruppen in Parks etc. Um die Wüchsigkeit und Fruchtbarkeit zu erhalten, müssen sie von Zeit zu Zeit durch Abschlagen der älteren Stämme verjüngt werden.

Kräftige verpflanzte Sträucher 1 St. Mk. 0,80, 10 St. Mk. 7,—, 100 St. Mk. 60.—

Weisse Lambertsnuss.

Mittelgross, spitz eiförmig, dünnschalig, frühreifend. Strauch wird mittelgross. und ist reichtragend.

Rotfrüchtige Lambertsnuss.

Sehr ertragreich mit roten Früchten.

Rotblättrige Lambertsnuss.

Neben guten Erträgen sehr dekorativ wirkend durch die dunkelrote Belaubung.

Webb's Preisnuss.

Sehr gross, länglich, dünnschalig, von gutem Geschmack. Strauch stets reichtragend, von gedrungenem Wuchs.

Wunder von Bollweiler.

Eine der grössten Haselnüsse, nahezu rund, Strauch starkwüchsig.

Edelreiser.

Zum Pfropfen und Okulieren (mit 8 bis 10 guten Augen).

Von einer Sorte:	1 St.	5 St.	10 St	100 St.
Aepfel, Birnen, Pflaumen, Kirschen	0,20	0,60	1,—	8,—
Pfirsiche, Aprikosen etc.	0,30	0,70	1,20	10,—

(Neuheiten doppelten Preis).

Beerenobst

Stachelbeeren.

Am beliebtesten für den Marktverkauf sind die rotfrüchtigen Sorten mit fester Schale. Zur Weinbereitung kann man sämtliche Sorten benutzen. Dagegen sind zum Grüneinmachen die grünen, wenig behaarten Sorten zu empfehlen. Die Stachelbeere gedeiht gut im Halbschatten, liebt aber nährstoffreichen Boden und Feuchtigkeit; da die Stachelbeeren sehr frühzeitig in Trieb kommen, ist die Herbstpflanzung dringend zu empfehlen. Pflanzweite in Strauchform, 1,20 – 1,50 m.

	1 St.	10 St.	100 St.
2jährig verpflanzte Sträucher	0,35	3,–	25,–
3 „ „ „	0,50	4,50	40,–
Hochstämme	1,50	14,–	130,–

N. = niedere Sträucher.

Grüne.

Beste Grüne. N. Gross, dunkelgrün, dünnschalig, behaart, sehr frühreifend, delikat.

Früheste von Neuwied. N. Beere recht gross, ganz dünnschalig, länglich, frühreifend, sehr wohlschmeckend. Von Konservenfabriken gesucht. Wegen der grossen Fruchtbarkeit zum Massenanbau geeignet.

Lovetts Triumphbeere. N. Gross, dünnschalig, hellgrün, Strauch kräftig aufrecht wachsend, enorm dankbar. Eine der besten grünen Stachelbeeren. Zum Massenanbau zu empfehlen.

Lady Delamere. N. Beere gross, gelblichgrün, dünnschalig und saftreich. Wuchs kräftig, aufrecht, sehr reichtragend.

Grüne Riesenbeere (Jolly Angler). N. Frucht sehr gross, grün, sonnenwärts rötlich gefleckt, behaart, spätreifend.

Rote.

Sämling von Maurer. N. Sehr gross, unregelmässig dunkel schwarzrot, behaart, Strauch kräftig aufrecht wachsend und sehr dankbar.

Rote Triumphbeere (Whinhams Industry). N. Beere gross, dunkelrot, schwach behaart. Strauch äusserst kräftig wachsend, zum Massenanbau und Grünpflücken geeignet. Frucht fällt in der Reife leicht ab.

Rote Preisbeere (Roaring Lion). N. Gross, oval, blutrot, glatt, Schale sehr fest. Besonders zum Versand geeignet. Am Vorgebirge massenhaft angepflanzt.

Gelbe.

Hoenings Früheste. N. Mittelgross, gelb, schwach behaart, dünnschalig sehr süss und wohlschmeckend. Die früheste aller Stachelbeeren, daher zum Marktverkauf sehr wertvoll.

Riesen-Citronenbeere (Two to one). N. Sehr gross, hell goldgelb, an der Sonnenseite braunrot gefleckt. Strauch schwachwüchsig.

Marmorierte Goldkugel (Golden Yellow). N. Gross, rund, auf goldgelbem Grunde rötlich punktiert und marmoriert, dünnschalig. Strauch dankbar.

Weisse.

Weisse Triumphbeere (Whitesmith). N. Gross, gelblichweiss, an der Sonnenseite schwach rötlich gefleckt, sehr wohlschmeckend, mittelfrüh und recht fruchtbar.

Weisse Volltragende (Shannon). N. Gross, weiss, von mittlerer Reife. Sehr wohlschmeckend. Strauch enorm dankbar.

Johannisbeeren.

Für den Marktverkauf und die Saftbereitung haben die grossfrüchtigen roten Sorten den Vorzug. Zum Rohgenuss eignen sich wegen ihrer Süsse mehr die weissfrüchtigen Sorten. Zur Weinbereitung sind alle, zur Liqueurbereitung besonders die schwarzen Johannisbeeren brauchbar. Die Johannisbeeren sind möglichst im Herbst zu pflanzen, da die Frühjahrspflanzung der früh einsetzenden Vegetation sehr nachteilig ist. Pflanzweite für Strauchform 1,50 bis 2 m

	1 St.	10 St.	100 St.
2jährige verpflanzte Sträucher	0,35	3,–	25,–
3 „ „ „	0,50	4,50	40,–
Hochstämme	1,25	11,–	100,–

Rote.

Kirsch-Johannisbeere. N. Sehr grossfrüchtig, besonders zum Marktverkauf geeignet, frühreifend.

Grosse rote Holländische. N. Grossbeerig, Strauch ungemein wüchsig, gesund und reichtragend. Die beste, einträglichste und am meisten geschätzte Sorte, spätreifend.

Weisse.

Grosse weisse Holländische. N. Grossbeerig, sehr süss und wohlschmeckend, zur Anpflanzung im Hausgarten zu empfehlen.

Schwarze.

Goliath. N. Die grossfrüchtigste unter den älteren schwarzen Johannisbeeren, starkwüchsig und reichtragend.

Boskoop Geants. N. Neuheit, noch langtraubiger und grossbeeriger als Goliath.

Himbeeren.

Die Himbeere liebt kräftigen, nährstoffreichen, feuchten Boden und sie gedeiht noch vortrefflich an beschatteten Plätzen. Pflanzweite 40—50 cm von einander bei 1,20 m Reihenabstand. Beim Pflanzen kürzt man die Ruten auf 50 cm und bedeckt den Boden mit Stalldünger. Die Herbstpflanzung verdient den Vorzug.

Kräftige Pflanzen 1 St. Mk. 0,30, 10 St. Mk. 2,50, 100 St. Mk. 20,—.

Einmal tragende.

Marlborough. Rot, gross, ungemein reichtragend und frühreif. Für Massenanbau.

Superlative. Rot, sehr gross, fest, zuckerhutförmig, sehr reichtragend, vorzüglich. Zur Massenkultur geeignet. Macht wenig Ausläufer.

Fastolf. Alte vorzügliche Sorte, rot, für Fruchtsaftbereitung besonders geschätzt.

Goliath. Neuheit. Grossfrüchtige aromatische Frucht, sehr zu empfehlen.

Gelbe Antwerpener. Hellrötlich bis gelb, mittelgross, süss und wohlschmeckend, sehr ertragreich.

Zweimal tragende.

Immertragende von Feldbrunnen. Rot, Frucht sehr gross, Form eines Bienenkorbes, liefert dunkelroten Saft. Trägt von Ende Juni bis zum Eintritt der Fröste. Diese Sorte treibt Ruten bis 2,50 m Länge und verdient allgemeine Verbreitung.

Brombeeren.

Die Brombeeren sind äusserst anspruchslos an Boden und Standort. Die rankenden Sorten (Lucretia) zieht man am besten an einem Zaun. Die Früchte werden besonders zu Fruchtsäften und Liqueuren verarbeitet.

1 St. Mk. 0,40, 10 St. Mk. 3,50, 100 St. Mk. 30,—.

Theodor Reimers. Frucht gross, schwarz. Strauch sehr fruchtbar, von Juli bis September die Früchte nach und nach reifend. Wuchs üppig, aufrechtwachsend.

Mammouth. Frucht grossbeerig mit festem, süssem Fleisch, aufrecht wachsend.

Lucretia. Frucht sehr gross, tiefschwarz, länglich, im Geschmack an Heidelbeeren erinnernd, sehr erfrischend. Eignet sich zu Laubengängen und Guirlanden. Wohl die beste aller Brombeeren.

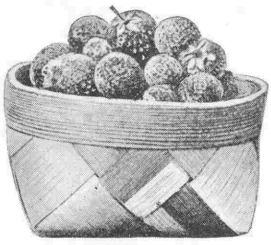
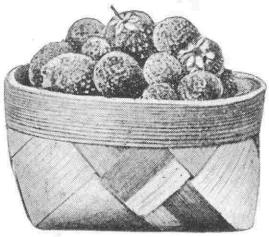
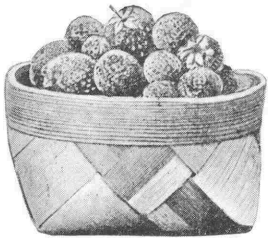

Erdbeeren.

Sowohl im Herbste wie im Frühjahre kann das Pflanzen der Erdbeeren vorgenommen werden. Die erstere Pflanzzeit verdient den Vorzug, weil man dann schon im nächsten Sommer auf eine Ernte rechnen kann. Der für die Pflanzung bestimmte Boden muss nahrhaft und nicht zu trocken sein. Die beste Pflanzweite ist 20 cm in den Reihen und diese 70 cm auseinander. Diese dichte Pflanzung in den Reihen hat den Vorzug, den Raum im ersten Jahre besser auszunutzen, dabei werden die Früchte der dichter stehenden Pflanzen weniger von Erde beschmutzt. Die Erdbeeren müssen jährlich stark gedüngt und durch häufiges Hacken von Unkraut frei gehalten werden. Die Ausläufer, die nicht zu Pflanzen verwendet werden, sind alle 2 – 3 Wochen abzuschneiden. Erdbeeren eignen sich besonders als Unterkulturen, da sie vorzüglich im Halbschatten gedeihen und dort noch reiche Erträge liefern.

Sorten für Massenkultur.

Laxtons Noble. Frucht von erstaunlicher Grösse, von runder, etwas abgeplatteter Form, hell karminrot. Fleisch ziemlich fest, von mildem, angenehmem Geschmack. Reife ausserordentlich früh, daher Marktfrucht ersten Ranges. Noble gehört zu den Sorten, die fast überall reich tragen.

10 St. Mk. 0,50, 100 St. Mk. 2,–, 1000 St. Mk. 15,–

Kaisers Sämling. Frucht gross, herzförmig, hellrot. Reift bald nach Noble. Die Pflanze ist widerstandsfähig und anspruchslos. Auf leichtem Boden ein Ersatz für König Albert.

10 St. Mk. 0,50, 100 St. Mk. 3,–, 1000 St. Mk. 20,–.

König Albert. Frucht gross, kugelförmig, oft von etwas breiterer Form, hell blassrot mit weisslicher Spitze. Reife mittelfrüh bis spät. Die wohlschmeckendste der grossfrüchtigen Erdbeeren, von keiner der neueren Sorten, übertroffen. Verlangt guten Lehmboden.

10 St. Mk. 0,50, 100 St. Mk. 3,–, 1000 St. Mk. 20,–.

Jucunda. Frucht gross, herzförmig, oft von breiter Form, glänzend ziegelrot. Fleisch fest, von weinsäuerlichem Geschmack. Reife mittelfrüh, gleich nach Laxtons Noble. Die Früchte reifen langsam. Eine alte vorzügliche sehr dankbare Marktsorte. Zur Massenanpflanzung geeignet.

10 St. Mk. 0,50, 100 St. Mk. 3,–, 1000 St. Mk. 20,–.

Königin Luise. **Neuheit.** Frucht recht gross, länglich herzförmig, dunkelrot. Fleisch fest, rot, sehr wohlschmeckend. Die Pflanze wächst kräftig und ist sehr gesund. Eine sehr wertvolle Neuzüchtung, die voraussichtlich eine Massenanbausorte werden wird.

10 Stück Mk. 2,–, 100 St. Mk. 15,–.

Obstparks.

Mehr und mehr findet neuerdings die Verwendung von Obst tragenden Gehölzen in Zieranlagen und Parks Eingang. Das seitherige starre System, in denselben nur blühende und immergrüne Gehölze, Koniferen, Laubhölzer, Rosen und Stauden zu dulden, ist damit durchbrochen.

Durch die Zulassung richtig gewählter Obstarten in geeigneten Sorten, sowohl als Solitärpflanzen, wie als Massivs, erzielt man recht häufig eine eigenartige überraschende Wirkung. Zu Gruppenpflanzungen und Abschlüssen eignen sich besonders Sauerkirschenbüsche. Dieselben entfalten in jedem Frühjahre eine Blütenpracht, die den Vergleich mit manchen blühenden Gehölzen aushält. Dabei haben erstere den Vorzug, mit dem Schönen das Nützliche zu verbinden, indem diese Sträucher selbst unter ungünstigen Verhältnissen fast jährlich reich tragen.

Kleine Gruppen von 3–5 Apfelbuschbäumen auf Paradiesunterlage, in geringeren Böden auf Doucin veredelt, in Sorten wie Ernst Bosch, Weisser Clarapfel, Lord Grosvenor und dergl. bilden sowohl zur Blütezeit, wie namentlich im Herbst mit ihren leuchtend gelben bezw. weissen schönen Früchten das Entzücken aller Besucher.

Sehr vornehm hebt sich auf einer Rasenfläche als Solitärbaum eine einzelne wohlgepflegte Birnpyramide ab, z. B. eine William's Christbirne oder eine Birne von Tongre.

Zur Erzielung grosser Farbeneffekte sind rotblätterige Haselnüsse, Prunus Pissardi, purpurblätterige Pfirsiche zu empfehlen, während andere Zierpflaumen, Zierpfirsiche etc. im Frühjahre jeden durch ihre wunderbare Blütenpracht erfreuen.

Verschiedene Frucht- und Ziersträucher.

Essbare Kirschäpfel.

Diese hübschen Früchte sind aus Kreuzungen der grossfrüchtigen Aepfelsorten mit den kleinen Zieräpfeln hervorgegangen und eignen sich zur Gelee- und Weinbereitung. Aeusserst anspruchslos und hart, gedeihen sie noch in rauhen Lagen.

Niedere Büsche 1 St. Mk. 1,20, 10 St. Mk. 11,–.

Vorrätige Sorten: Dratt, Minnesota, Marengo.

Zieräpfel.

Wenige Fruchtsträucher entwickeln im Mai eine derartige verschwenderische Blütenpracht in den verschiedensten Tönen von rot, rosa und weiss, dabei bilden diese reizenden Bäumchen mit ihren gelben und roten Früchten im Spätsommer einen ungemein anziehenden Anblick.

Niedere Büsche 1 St. Mk. 1,20. 10 St. Mk. 11.–

Pirus baccata fructu luteo. Beerenapfel mit weisser Blüte und erbsengrossen, leuchtend gelben Früchten.

– **Parkmanni flore pleno.** Halbgefüllte Blüte von dunklem Rosa, blüht ungemein reich.

– **Schideckeri.** Leuchtend rote, schön gefüllte Blüten, von denen sich die dunkelroten Knospen sehr wirkungsvoll abheben.

– **prunifolia fructu coccineo.** Scharlachfrüchtiger Wachsapfel mit sehr hübschen Früchten.

Zierpflaumen und Mandeln.

Niedere Büsche 1 St. Mk. 1,20, 10 St. Mk. 11,–

Prunus Pissardi. Aeusserst effektvoller Zierstrauch mit blutroten Blättern und Zweigen.

– **sinensis fl. roseo pl.** Herrlicher Zierstrauch mit dunkelroten leuchtenden Blütenzweigen.

– **triloba fl. pl.** Die Zweige dieser gefüllten Mandel sind im Frühjahre, bevor die Blätter erscheinen, über und über mit kleinen, rosa gefüllten Blüten bedeckt.

Zierpfirsiche.

1jährige Büsche 1 St. Mk. 1,50, 10 St. Mk. 14,–

Amygdalus Persica fl. purpureo. Purpurblättriger gefüllt blühender Pfirsich mit kleinen dunkelroten essbaren Früchten.

Kaiser Friedrich III. Neuheit mit leuchtend rosa gefüllten Blüten und wohlschmeckenden Früchten.

– **Klara Meyer.** Grossblumig gefüllt, leuchtend rosa mit essbaren Früchten.

– **flore albo pleno.** Reinweiss gefüllte Mandel.

Hagebutten (Rosenäpfel).

Eine Rosengruppe, die sich besonders durch die Grösse der Früchte auszeichnet, die wohlschmeckendes Fleisch hat, geeignet zum Einmachen, zu Marmelade und Gelee.

1 St. Mk. 0,60, 10 St. Mk. 5,–, 100 St. M. 40,–.

Rosa rugosa Regeliana. Blüht den ganzen Sommer hindurch und hat gegen Herbst gleichzeitig Blüten, grüne und rote Früchte. Letztere sind sehr gross, breitgedrückt, fleischig. Der Strauch ist vollkommen winterhart und eignet sich sowohl zur Anpflanzung als Gruppen, einzeln auf Rasen, wie als Hecken.

Rosa villosa. Frucht birnförmig, Fleisch enthält weniger Samen, daher zum Einmachen am geeignetsten.

Ausführung von Obstanlagen und Parks.

Ich bin gerne bereit für meine geehrte Kundschaft, der es an Zeit und Erfahrung fehlt die vollständige Anlage von Buschobst-, Spalierobst- und sonstigen Obstpflanzungen, sowie Zierparks und Gärten zu übernehmen. Langjährige Erfahrung, ein geschultes Personal und die Lieferung tadellosen Pflanzmaterials sichern den Erfolg der von mir gemachten Anlagen.

Projekte, Kostenanschläge, Vorschläge in Sorten und Baumformen nebst einfachen Skizzen stehn jederzeit gerne zu Diensten.

Die Buschobstkultur.

Obgleich die Kultur des Buschobstes erst seit etwa 20 Jahren eingeführt worden ist, hat dieselbe bereits gewaltige Fortschritte gemacht. Wenn nicht alle Anzeichen trügen, wird der Buschbaum der Obstbaum der Zukunft werden. Die einfache natürliche Form, die früh eintretende Fruchtbarkeit, das geringe Maass der erforderlichen Kenntnisse, die einfache Pflege und nicht zuletzt der billige Anschaffungspreis, führten den Buschbaum auch in solche Kreise ein, die dem Obstbau bisher ferner standen, indem sie sich an die komplizierten Formbäume nicht so recht heran getrauten. Damit ist gemeint die grosse Zahl der Landwirte, Gartenbesitzer und Rentner, welche keine gärtnerische Ausbildung genossen haben, die aber den Obstbaum wegen seiner Früchte pflanzen, im Gegensatz zu jenen Kreisen, die den Obstbau mehr als eine Kunst betrachten und ihren höchsten Triumph darin erblicken, mit Hülfe allerlei Kunstgriffe den Baum in die unnatürlichsten Fantasieformen zu zwängen.

In den letzten 10 Jahren sind schon eine ganze Reihe bedeutender Buschobstanlagen entstanden, besonders in Aepfeln, Sauerkirschen und Pfirsichen. Da der Apfel die am meisten angepflanzte Obstart ist, kommt dem Apfelbuschbaum die grösste Bedeutung zu. Während die Birne den Schnitt gut verträgt und in allen rationellen Formen wie Pyramide, Palmette, senkrechtem Kordon usw. reich trägt und gesund bleibt, kann dasselbe vom Apfel nicht durchweg behauptet werden. Apfelpyramiden sind selten so gesund und tragbar wie Buschbäume, abgesehen davon, dass erstere eine Summe von Mühe und Arbeit erfordern. Weil die meisten Apfelsorten von Natur aus nicht pyramidal wachsen, verlangen sie zur Heranzucht als Pyramide fortgesetzt starken Rückschnitt, um den Saft zu neuen Serienbildungen in die Höhe zu treiben, Kerbschnitte zum Austreiben der Augen, Aufbinden der Leitzweige im richtigen Winkel und Anbinden der Verlängerungen an Zapfen. Trotz dieser vielen Manipulationen gewähren ältere Apfelpyramiden selten einen schönen Anblick. In den meisten Fällen sind sie in Folge der fortgesetzten Torturen mit Schnitt- und Krebswunden bedeckt, die wiederum der Blutlaus die besten Existenzbedingungen gewähren. Dass die Pyramide für Aepfel überhaupt eine unzweckmässige Form ist, geht schon daraus hervor, dass fast alle grösseren Zwergobstanlagen von Aepfeln als Buschbäume, selten aber als Pyramiden angelegt werden.

Die Erziehung der Buschbäume ist sehr einfach. Kräftige einjährige Veredelungen werden auf ca. 60 cm vom Boden zurückgeschnitten. Im ersten Jahr entwickeln sich dann 5–6 Kronentriebe, die einen Rückschnitt von ½–⅓ der Länge erhalten. Dieser jährliche Rückschnitt der Buschbäume muss sich nach der Individualität der Sorten richten. Solche mit dünnen schlanken Trieben erfordern einen kürzeren Schnitt als kurztriebige, von Natur aus gedrungener wachsende Sorten. Demnach hat der Schnitt lediglich den Zweck, ein Gleichgewicht im Aufbau der Krone herzustellen, in der Weise, dass die stärkeren

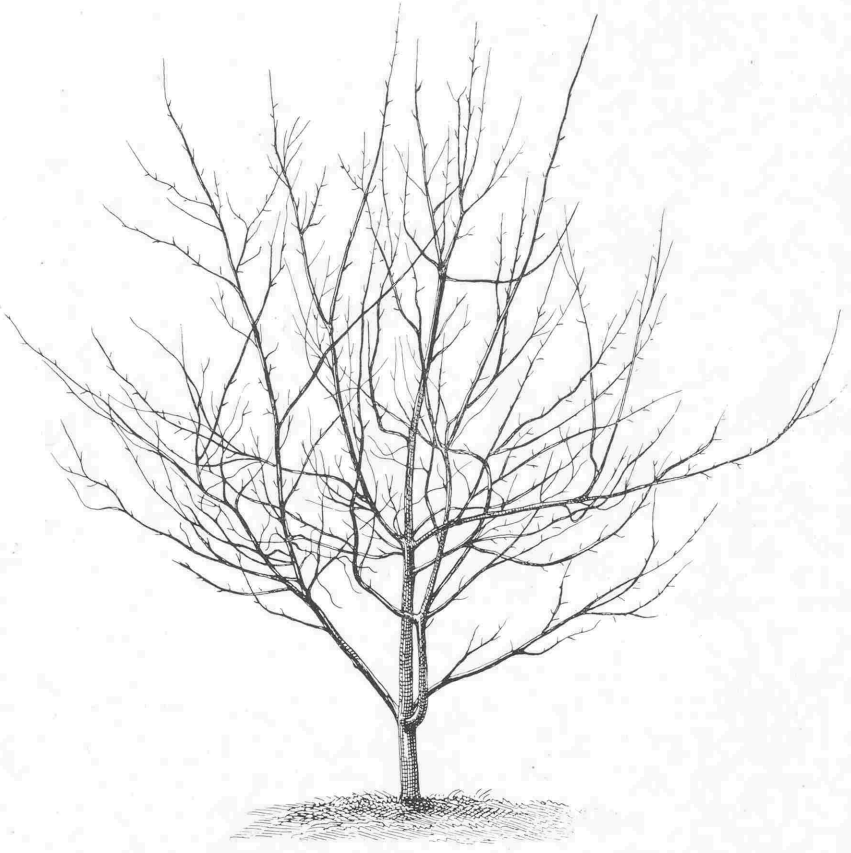

10jähriger, nie beschnittener Apfelbuschbaum.

Zweige kürzer, die schwächeren Zweige länger oder gar nicht geschnitten werden. Keineswegs soll jener symetrische Kunstschnitt angewendet werden, der lediglich einer unfruchtbaren Vervollkommnung der Form gleichkommt. Der Schnitt ist als ein notwendiges Uebel zu betrachten, der nur dazu dienen soll, eine gewisse Stabilität im Astgerüst zu erzielen, wo die Natur dieses ohne Schnitt versagt. Das Baummesser hat noch niemals einen einzigen Apfel oder Birne erzeugt, vom Standpunkte der Fruchtbarkeit ist dieses daher als der grösste Feind der Bäume zu betrachten. Im Alter werden die Jahrestriebe allmählig kürzer und bedürfen dann keines regelmässigen Rückschnittes mehr, vielmehr genügt dann ein gelegentliches Auslichten bezw. Verjüngen der Krone.

Vielfach ist die irrige Ansicht vertreten, der Buschbaum bedürfe keines jährlichen Rückschnittes, es genüge, denselben zu pflanzen und sich alsdann selber zu überlassen. Diese Methode muss aus verschiedenen Gründen als total unrationell bezeichnet werden. An hier vorhandenen 12jährigen Buschbäumen (Aepfel und Birnen), die nie geschnitten wurden, kennzeichnen sich deutlich die Nachteile dieser Vernachlässigung. Mit wenigen Ausnahmen waren zunächst alle hoch aufgeschossen, indem sich die Verlängerungen aus

den Gipfelknospen der Jahrestriebe entwickelten. Das ungenügend starke Astgerüst der verwilderten Buschbäume gerät schon bei mässigem Wind in heftige Schwankungen. Im Sturmwind schlagen sich die Zweige derartig, dass mitunter die Hälfte der Früchte am Boden liegt, während die verbliebenen mehr oder weniger stark mit Schrammen verunziert sind. Mehrere Sorten haben bereits das Aussehn von Trauerbäumen angenommen, da die Last der Früchte die schwachen Aeste zu Boden gezogen hat. Ein weiterer Uebelstand der unbeschnittenen Buschbäume besteht darin, dass dieselben, ähnlich wie Hochstämme, in einzelnen Jahren übermässig tragen, dabei natürlich nur mittelmässige Früchte liefern und darauf, vor Erschöpfung, im folgenden Jahre vollständig versagen.

Der Zweck der Buschobstkultur ist, auf gutem Boden in geeigneter Lage, schnell grosse Mengen erstklassiges Tafelobst zu erzeugen. Man beschränke sich auf eine kleine Anzahl zuverlässig tragender und gesund bleibender Sorten.

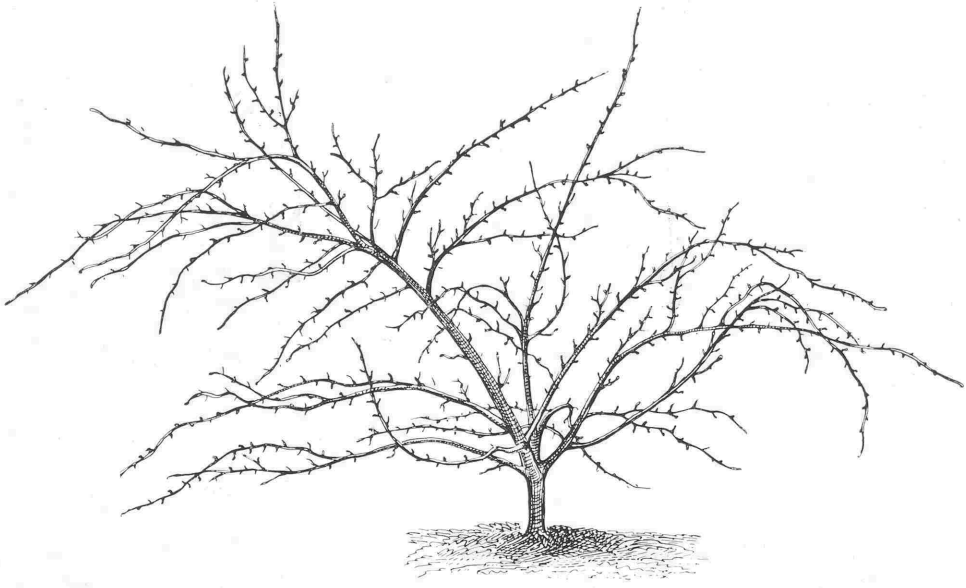

10jähriger, nie beschnittener Birnbuschbaum.

Einige Winke zur Pflanzung und Kultur des Zwergobstes.

Die Herbstpflanzung von Ende Oktober bis Ende Dezember hat sich unter den meisten Verhältnissen bewährt. Ausgenommen sind besonders kalte und nasse Lagen, in denen die Wurzeln während des Winters erfrieren bezw. faulen könnten. Eine zu frühzeitige Pflanzung, namentlich bei allem Steinobst, welches spät in Saftruhe kommt, ist von Nachteil. Pfirsiche wachsen im Gegensatz zu allen anderen Obstarten am sichersten an, wenn dieselben im Frühjahr mit Beginn des Triebes gepflanzt werden. Dagegen sollte das früh austreibende Beerenobst möglichst im zeitigen Herbst gepflanzt werden. Vor dem Pflanzen muss der Boden genügend abgetrocknet sein. Wird in nassem Boden gepflanzt, so leidet das Anwachsen, da der Boden steif und hart wird. Bei Pflanzungen ganzer Spalier- oder Buschobstanlagen sollte das ganze Terrain 0,60 m tief rajolt werden, dabei ist zu beachten, dass der Mutterboden **oben** bleibe.

Bäume auf Paradies-, auf Doucin-, seltener Quittenunterlage, die mit der Veredelungsstelle in den Boden, also zu tief gepflanzt werden, machen sich manchmal frei, d. h. die Veredelung schlägt Wurzeln. Diese Bäume nehmen alsdann die Natur eines Sämlingswildlings an, der Wuchs wird ein unbändiger und die Tragbarkeit dadurch auf lange hinaus geschoben. In diesem Falle müssen die zu tief stehenden Bäume nach Abmeisseln der Wildlingswurzeln so viel gehoben werden, dass die Veredelungsstelle über dem Boden sichtbar wird.

Buschbäume auf Paradies und Quitten sollten zeitlebens an einen mittelstarken **Pfahl** angebunden werden, denn diese Unterlage ist im Verhältnis zur Krone oft zu schwach, um im Sturmwinde Stand zu halten.

Das **Beschneiden** der gepflanzten Bäume um $^1/_3 - ^1/_2$ der Länge der Jahrestriebe kann in dem Jahre der Pflanzung vorgenommen werden:

1. bei sämtlichem Steinobst, da es leicht Wurzel fasst,
2. bei Kernobst, das im Herbst oder Winter auf gutem nahrhaftem Boden gepflanzt wurde.

Dagegen warte man besser mit dem Rückschnitt bis ein Jahr nach der Pflanzung bei solchen Bäumen, welche infolge verspäteten Pflanzens auf ausserdem geringerem oder trockenem Boden einen kräftigen Austrieb im ersten Jahre nicht versprechen.

Obstbäume sollen alle 1–2 Jahre eine regelmässige, ausgiebige Düngung erhalten. Am zweckmässigsten ist die Verwendung von Stallmist oder Kompost. Wo diese Dünger nicht zur Verfügung stehn, oder deren Anwendung erschwert ist, bietet der Kunstdünger einen vortrefflichen Ersatz. Selbstverständlich muss man suchen, die dem Boden fehlenden Nährstoffe zu ersetzen. In der Regel wird man gut tun, diejenigen Arten Kunstdünger zu verwenden, die die Landwirtschaft in derselben Oertlichkeit mit Vorteil benutzt. Ein allgemeines Rezept lässt sich wegen der Verschiedenartigkeit der Böden nicht vorschreiben. Im allgemeinen begünstigen stickstoffhaltige Dünger, wie Hornspäne, Ammoniak und Chilisalpeter die Blattbildung und den Wuchs, während Phosphorsäure und Kali in Form von Superphosphaten oder Thomasschlacke bezw. Kainit und 40 %iges Kali mehr die Entwicklung der Blütenaugen und Früchte befördern.

Nur da, wo Apfelbäume an **Krebs** leiden, muss man sich vor zu grossen einseitigen Stickstoffgaben wie z. B. frischer Latrine, hüten, da dieses Uebel sich sonst verschlimmern würde.

Der Dünger soll entweder nur ganz flach untergehackt oder als Bedeckung verwendet werden. Eine solche Düngung hält den Boden feucht, wodurch den flachwurzelnden Unterlagen Paradies und Quitte das Anwachsen wesentlich erleichtert wird.

Es sei noch erwähnt, dass die Wurzeln der frischgepflanzten Bäume besonders auf Quittenunterlage frostempfindlich sind. Ein Bedecken mit strohigem Dünger schützt diese in strengen Wintern vor den nachteiligen Einflüssen des Frostes.

Um die Bäumchen nicht zu sehr zu erschöpfen und um schöne grosse Früchte zu erziehen, müssen die zu dicht hängenden ausgedünnt werden, wenn sie etwa Wallnussgrösse erreicht haben.

In geschützten Lagen suchen oft Ungeziefer und Parasiten die edlen Kernobstsorten heim. Gegen **Blattläuse,** die möglichst im Entstehen zu bekämpfen sind, hilft sicher eine Bespritzung mit **Quassiaabsud.** 3 Pfund Quassiaholz werden ca. 12–24 Stunden in Wasser aufgeweicht und 1–2 Stunden lang mit 2 Pfund schwarzer Seife (Schmierseife) gekocht.

Die Brühe wird alsdann durch einen lockeren Sack filtriert und auf 100 Ltr. Wasser verdünnt. Bei starkem Sonnenschein darf nicht gespritzt werden, weil die jungen Triebe leiden können.

Da das Quassiaholz vermittelst gewöhnlicher Kochvorrichtungen nur unvollkommen ausgelaugt wird, ist die Industrie dazu übergegangen, dasselbe mit Seife in Autoklaven auszubrühen und zu einem Extrakt einzudampfen. Dieses Präparat wird unter dem Namen **Quassiaseife** in den Handel gebracht. Im Verhältnis von 1 : 100 in warmem Wasser aufgelöst, erhält man eine Spritzflüssigkeit, die sich hier als ebenso wirksam, wie die auf bisherige Weise hergestellte Quassia-Seifenbrühe erwiesen hat. Preise der Quassiaseife: 1 kg Büchse 3,– Mk., 4 kg Büchse (1 Postkolli) 10,– Mk., ca. 20 kg Eimer à kg 2,– Mk., ca. 50 kg Fässer à kg 1,80 Mk.

Die **Pfirsichblattlaus** war bis heute einer der gefährlichsten Schädlinge, weil es kein Mittel gab, dieselbe zu vernichten, ohne die so sehr empfindlichen Pfirsichblätter zum Abfallen zu bringen. Ein anderer sehr hartnäckiger Gegner ist die graue **Apfelblattlaus**, bei deren Auftreten sich sofort die Blätter kräuseln und die Triebe verkümmern. Gegen diese beiden Schmarotzer verwenden wir in letzter Zeit eine 10%ige Parasitollösung.

Parasitol, ein Destillat aus Tabak, übt eine geradezu vernichtende Wirkung auf alle Insekten aus. Es ist gar nicht notwendig, dass die Schädlinge von der Flüssigkeit direkt getroffen werden. Dieselben gehen schon von der Ausdünstung derselben zugrunde. Diesem Mittel allein verdanke ich die Rettung meiner Pfirsichspaliere, die in jedem Frühjahre von einem starken Blattlausbefall dermassen zu leiden hatten, dass Blätter und Früchte abfielen. Wenn das Parasitol nicht so teuer wäre, würde ich es ausschliesslich anwenden, da es die angenehme Eigenschaft hat, für Früchte und Blätter vollkommen unschädlich zu sein. Parasitol kann zu folgenden Preisen geliefert werden: 4½ Ltr. (1 Postkolli) 6,50 Mk., 10 Ltr. 12,– Mk., 20 Ltr. 22,– Mk., ab hier.

Neuerdings wird **Karbolineum** zur Schädlingsbekämpfung verwendet. Die letztjährigen ausgedehnten Versuche haben in der Tat überraschende Erfolge gezeitigt. Die gewöhnlichen Karbolineum-Sorten können nur durch Kochen mittels Seife mit Wasser vermischt werden. Von den vielen im Handel befindlichen wasserlöslichen Karbolineumarten hat sich hier das wasserlösliche Obstbaumkarbolineum Neptun am besten bewährt. Dasselbe ist eine dicke konzentrierte ölige Flüssigkeit und ergiebiger wie andere Marken.

Obstbaum-Karbolineum „Neptun" kann zu folgenden Preisen geliefert werden:

1 Metalkanne mit Weidenkorb 25 kg Netto Mk. 12,–
1 „ „ „ 50 „ „ „ 23,–
Originalfass von ca. 200 kg. à 50 kg Mk. 22,–

Die Bekämpfung der **Blutlaus** erfolgt am sichersten und vollständigsten während der Winterruhe, also im unbelaubten Zustande der Bäume. Sind die Bäume stark befallen, so müssen dieselben gänzlich, sonst nur an den Ansiedelungsstellen mit 20%iger Karbolineumbrühe bis an die letztjährigen Triebe bepinselt werden, wobei jedoch die Blütenaugen zu verschonen sind. Es empfiehlt sich, zur gänzlichen Vertilgung die bepinselten Bäume nachträglich mit einer 10%igen Karbolineumbrühe gründlich zu bespritzen. Im folgenden Frühjahre und Sommer sind noch etwa übrig gebliebene Blutläuse, die ihre Anwesenheit durch einen weissen Flaum verraten, durch einen Pinselstrich mit 10%iger Brühe sofort zu vernichten, um einer weiteren Verbreitung vorzubeugen. Sollte dennoch, sei es aus Nachlässigkeit oder Mangel an Arbeitskräften, die Blutlaus im Sommer irgendwo stark auftreten, so empfehle ich ein Bespritzen der befallenen Zweige bezw. Bäume mit 10%iger Parasitollösung, nach voraufgegangener Bepinselung der Kolonien mit einer Mischung von 10% Karbolineum und 10% Parasitol.

Schildläuse und **Blattlauseier** werden ebenfalls durch eine 10–15%ige Karbolineumspritzung im Winter vertilgt. Hierbei werden gleichzeitig eine Menge andere Schädlinge im Ueberwinterungszustande vernichtet. Aus diesen Gründen kann eine allgemeine Bespritzung sämtlicher Kernobstbäume mit 10%iger Karbolineumbrühe während der Wintermonate sehr empfohlen werden. Derartig behandelte Bäume treiben etwas später aus, entwickeln dann aber aus noch unbekannten Gründen ein auffallend starkes Wachstum, die Blätter werden dunkelgrün, überhaupt strotzen diese Bäume alsbald vor Gesundheit. Von gewisser Seite wird die Sommerbespritzung mit ½% Karbolineum gegen alle auftretenden Schädlinge empfohlen. Ich rate indessen von einer derartigen Behandlung, als vollständig wirkungslos ab. Wo Erdbeeren oder sonstige perennierende Unterkulturen vorhanden sind, darf mit Karbolineum nicht gespritzt werden.

Mitunter tritt die **Birngallmücke** (Birntrauermücke) vielerorts in erschreckender Weise auf. Bis heute ist ein radikales Vertilgungsmittel noch nicht gefunden worden, doch scheint es mir, dass eine 10%ige Karbolineumbespritzung vor der Blüte die winzigen Mücken verscheucht.

Psylla pyri (der Birnfloh) richtet durch seine klebrigen, ätzenden Ausscheidungen mitunter gewaltigen Schaden an. Am meisten befällt er die Birnen an Wandspalieren. Im Sommer weiss man diesen infamen Schädling gar nicht los zu werden. Eine Winterbespritzung mit 10%iger Karbolineumbrühe vertreibt denselben indessen vollständig. Im Sommer bekämpft man den Schädling mit einer 10%igen Parasitolspritzung.

Ohrwürmer, welche die reifenden Früchte, mit Vorliebe Pfirsiche an den Wänden, benagen, fängt man vor der Ernte. Da diese lichtscheuen Tiere verborgene, schattige Schlupfwinkel aufsuchen, biete man ihnen dieselbe durch kurz geschnittene Strohbündel, welche hinter die Zweige gesteckt werden, dar. Die Fallen müssen mehrere Tage hintereinander nachgesehen und die darin verborgenen Schädlinge vernichtet werden.

Alte **Krebsstellen,** die mit Karbolineum bestrichen werden, erhalten nach kurzer Zeit wieder gesunde Ueberwallungsränder und verheilen, besonders nach vorherigem Ausschneiden, verhältnismässig schnell. Baumstämme mit borkiger bemooster Rinde reinigen sich schon nach einmaliger Karbolineum-Spritzung vollständig.

Fusicladium (Schwarzfleckigkeit, Schorf) bekämpft man durch Bespritzen mit 2%iger Bordelaiser Brühe. In 100 Liter Wasser werden 2 kg Kupfervitriol aufgelöst und alsdann vorsichtig 2 kg gelöschter Kalk, der erst extra in Wasser aufgelöst wird, beigemengt. Die erste Bespritzung erfolgt vor der Blüte, die zweite etwa 10–14 Tage nach derselben. Weitere Spritzungen sind erforderlich, sobald sich die ersten Anzeichen von Fusicladiumbefall als schwache, braune, filzartige Flecken auf der Oberseite, bei Birnen auf der Unterseite der Blätter zeigen. Im belaubten Zustande der Bäume ist es besser nur 1%ige Bordelaiser Brühe zu benutzen.

Der zweiten Spritzung kurz nach der Blüte setzt man zweckmässig etwas Arsenik zu, wodurch gleichzeitig 50–75% der in den Kelchblättern der jungen Früchte auskriechenden Obstmaden vernichtet werden. Auch die vielen blattfressenden Schädlinge, die mit dem Erscheinen der ersten Blättchen ausschlüpfen, wie der kleine **Frostpanner,** die **graue Knospenraupe,** die verschiedenen **Blattwickler** und andere gehen massenhaft zugrunde, wenn sie mit dem jungen Blattgrün das fein verteilte Arsenik fressen. Mit der Verwendung des Arseniks ist jedoch grosse Vorsicht geboten. Einerseits ist es für den Menschen ein starkes Magengift, anderseits wirkt es auf die Blätter und Früchte leicht ätzend und verbrennend, wenn bei Sonnenschein gespritzt wurde, das Arsenik nicht rein war, oder nicht vollkommen aufgelöst wurde. Zu diesem Zweck werden 1 Pfund Arsenik und 2 Pfund gelöschter Kalk mit 5 Liter Wasser unter beständigem Umrühren 3/4 Stunden gekocht. Von dieser Vorratsmischung setzt man auf 100 Liter Bordelaiser Brühe 1 Liter zu.

Dort, wo der kleine Frostspanner durch massenhaftes Auftreten Schaden anrichtet, legt man Mitte Oktober Kleberinge an. Eine sichere Wirkung erzielt man jedoch nur mit einem Raupenleim, der lange Zeit seine Klebfähigkeit behält. Vorsichtshalber frische man die bestrichenen Gürtel bis Mitte Dezember alle drei Wochen einmal auf, namentlich nach einem stärkeren Regen.

Hier und da werden die Pflaumen und Zwetschen von der **Pflaumensägewespe** befallen. Dieses im allgemeinen wenig beachtete Insekt ist imstande, grosse Fruchtansätze total zu vernichten. Das Weibchen dieser Blattwespe besitzt an seinem Hinterleib ein kleines verborgenes Stossägchen. Mit diesem sägt es in den Fruchtknoten der Pflaumenblüte ein Loch und legt ein Ei hinein. Gegen diesen Schädling gibt es kein wirksameres Mittel als eine Bespritzung der Bäume kurz nach der Blüte mit Arsen-Kupfer-Kalkbrühe.

Vielerorts tritt bei kaltem Frühjahrswetter die **Kräuselkrankheit** der Pfirsiche, hervorgerufen durch einen Pilz, auf. Hiergegen hilft nur ein vorbeugendes Mittel. Vor dem Austrieb im Januar, Februar spritzt man die Pfirsichbäume mit 5%iger Kupferkalkbrühe und die Krankheit wird mit Bestimmtheit verhindert.

Die Vernichtung der übrigen, die Obstbäume hauptsächlich schädigenden Raupen, wie der Ringelspinner, der Aprikosenspinner, der Goldafter, ist beim Zwergobstbau sehr leicht. Der **Ringelspinner** überwintert als ringförmig um einen dünnen Zweig gelegte Eier, während der **Aprikosenspinner** seine gelblichen Eier in Form einer Scheibe von ca. 1–2 cm Durchmesser an versteckten Stellen, meist hinter einem festgesponnenen Blatt ablegt. Die **Goldafter** überwintern als ganz kleine Räupchen in einem silbergrauen Gespinst an den Endtrieben der Bäume. Bei einigermassen aufmerksamer Durchsicht im Winter entdeckt man sofort diese Eierablagen bezw. Raupennester.

Die Stachelbeeren und mitunter auch die Johannisbeeren leiden oft gewaltig unter dem Frass der **Stachelbeerblattwespe,** die in mehreren Generationen zu verschiedenen Jahreszeiten auftritt. Das einfachste und sicherste Mittel, welches nebenbei auch noch eine gute Düngewirkung hat, ist ein Bestäuben der Sträucher mit Thomasschlacke. Man wirft einfach einige Hände voll davon kräftig von unten in die Sträucher.

Neuerdings wird die ganze Stachelbeerkultur durch das immer stärkere Auftreten des amerikanischen **Stachelbeermeltaues** gefährdet. Die seitherigen Spritzversuche mit Schwefelkalium und Kupferkalk haben noch zu keinem befriedigenden Ergebnis geführt. Am einfachsten und sichersten ist noch das sorgfältige Abschneiden und Verbrennen aller jungen Triebspitzen im Winter. Ein Entfernen der im Sommer befallenen Triebspitzen wäre dagegen nicht richtig, da der Pilz, der nur auf jungen Trieben lebt, sofort die neuaustreibenden Spitzen befallen, also nur neuen Nährboden finden würde.

Aufbewahrung des Tafelobstes.

Wärme befördert die Reife, Kälte verzögert dieselbe. In zu trockener Luft oder in zugigen Räumen frei gelagert, welkt (runzelt) das Obst und verliert dadurch Ansehen und Geschmack. Schroffe Temperaturwechsel beeinträchtigen die Haltbarkeit und den Geschmack des Obstes. Vorübergehende Fröste bis -1^0 schaden dem Obste nicht, wenn es während dieser Zeit unberührt bleibt.

Früchte mit berosteter Schale wie „Schöner von Boskoop" und „Kanada-Renette" halten sich ohne zu welken am besten in Papierumhüllung, oder unter einer Lage Papier oder auch in der Verpackung.

Vor allen Dingen muss die Luft in den Lagerräumen frisch und rein sein. Da die edelen Obstsorten leicht Geschmack annehmen, empfiehlt es sich, alle Stoffe, die einen Geruch absondern, davon fern zu halten. Zu feuchte Räume befördern Fäulnis- und Schimmelbildung, erzeugen moderige Luft und sind viel zu lüften.

Die geeignetsten Aufbewahrungsräume sind kühle, etwas feuchte Keller oder Souterrains mit reiner Luft. Warme Keller mit Zentralheizung eignen sich zur Obstaufbewahrung nicht, eher sind frostfreie Speicher zur Obstlagerung zu empehlen.

Aepfel halten sich in reifem Zustande meistens noch einige Monate. Birnen erfordern dagegen eine **aufmerksame Ueberwachung,** da sie **reif** schnell dem Verfall unterliegen.

Durch die Einführung der Zentralheizung mangelt es in manchen Häusern an geigneten Räumen für die Aufbewahrung des Obstes. In geheizter Luft geht das Obst zu schnell dem Reifeprozess entgegen, verliert den Saft und hält sich nicht lange. Um diesem Uebelstande entgegen zu treten, habe ich in diesem Jahre besondere Lagerräume mit maschineller Kühlung eingerichtet. Hierdurch bin ich in der Lage, das Obst lange Zeit in tadelloser Frische zu erhalten.

Ich empfehle daher meinen geehrten Abnehmern, welche über keine geeigneten Lagerräume verfügen, die Bestellungen von Obst auf Abruf oder auf Terminlieferung zu machen. Dieses Verfahren ist namentlich für Birnen, die bei normaler Aufbewahrung schnell überreif werden, anzuraten. Die delikaten Herbstbirnen können durch Kühllagerung auf $+1-2^0$ Celsius bis Weihnachten gehalten werden.

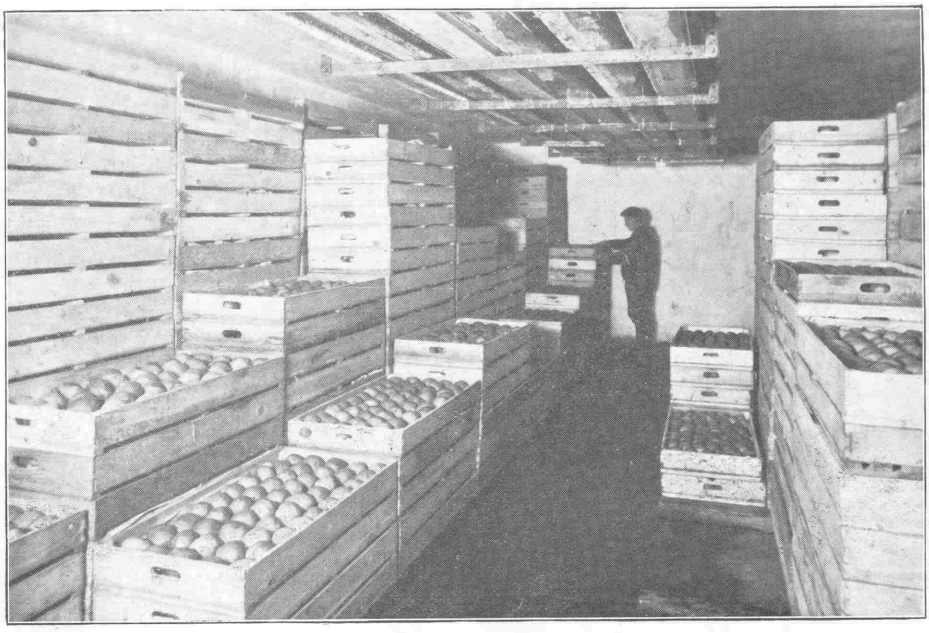

Blick in einen Obstlagerraum mit Kühleinrichtung.

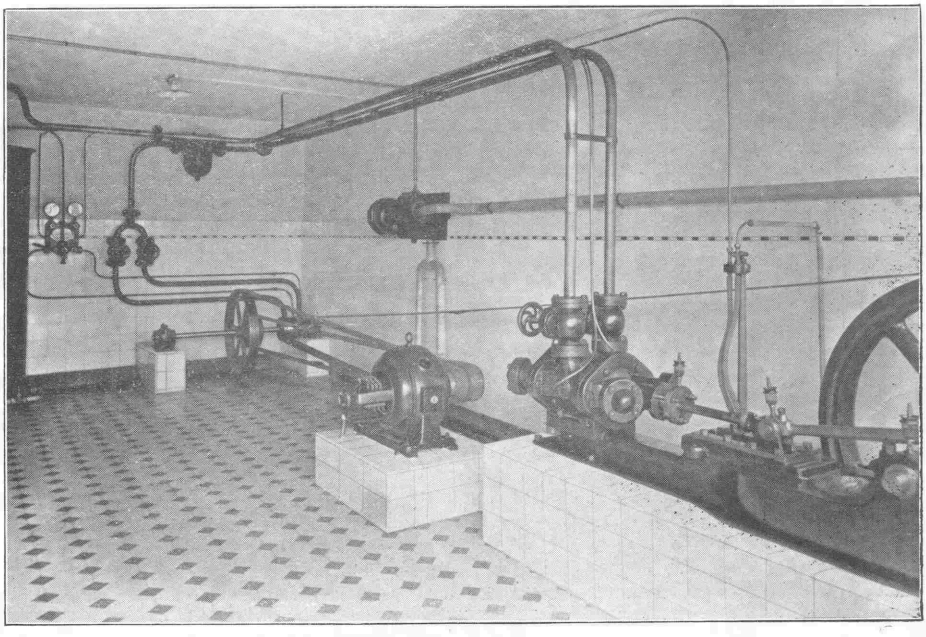

Die Kältemaschinen.

Landwirtschaftliche Bodenbearbeitung der Obstplantagen.

Seitdem in neuerer Zeit die Kultur des Zwergobstes (Buschbäume, Pyramiden, Spaliere usw.) gewerbsmässig betrieben wird, gewinnt die Frage der Bodenbearbeitung derartiger Anlagen immer grösseres Interesse.

Eine intensive Feinobstkultur ohne Bodenbearbeitung ist undenkbar, ein ständiges Offenhalten des Bodens daher notwendig. Die schwachwachsenden Unterlagen, auf denen in der Regel derartige Anlagen veredelt sind, machen neben guter Ernährung auch an die physikalischen Eigenschaften des Bodens grosse Ansprüche. Ihre Wurzeln vermögen nicht, wie diejenigen der Sämlingswildlinge, den festen unbearbeiteten Boden zu durchdringen. Als Flachwurzler sind sie ganz auf die Nährstoffe und namentlich auf die Feuchtigkeit der oberen Bodenschichten angewiesen. Treten nun Gräser, Klee oder andere tiefwurzelnde Unterkulturen mit den Wurzeln der Zwergobstbäume in Wettbewerb, so müssen, wie die Erfahrung lehrt, letztere unterliegen. Wir beobachten daher, dass Obstbäume mit schwachwüchsigen Unterlagen auf unbearbeitetem Terrain kümmerlicher wachsen, kleinere und weniger Früchte tragen, als solche, die auf regelmässig kultiviertem Boden stehn.

Ich möchte hierbei noch der viel verbreiteten Ansicht entgegentreten, dass es für den Obstbaum genüge, eine Baumscheibe von 1 – 1½ m Durchmesser offen zu halten, die übrige Bodenfläche jedoch unbearbeitet zu lassen. Wenn man erwägt, dass ein Baum in wenigen Jahren seine Wurzeln strahlenförmig Meter weit entsendet, leuchtet es ein, dass derartige Baumscheiben für ältere Bäume wenig Zweck haben.

Jede Obstbaumpflanzung wird sich um so gewinnbringender gestalten, je einfacher und billiger die Bodenbearbeitung ist. Wenn es die Lage erlaubt, sollten selbst kleine Obstkulturen bis zu einem Morgen herunter, für die Bearbeitung mit Pferdebetrieb eingerichtet werden. – Alle grösseren Neuanpflanzungen von Buschobst sollen so angelegt sein, dass eine Bodenbearbeitung vermittels Kultivatoren und Spalierpflügen möglich ist. Entweder pflanzt man quadratisch, um kreuz und quer durcharbeiten zu können, oder man setzt die Reihen etwas enger und lässt dafür etwas mehr Abstand zwischen den einzelnen Reihen z. B. in den Reihen 3 m, dagegen die Reihen mit 4 m Abstand voneinander. Die Reihen müssen natürlich in der Längsrichtung der Anlage laufen. An beiden Enden muss zum Wenden je ein 3 m breiter Streifen frei bleiben. In den ersten Jahren können derartige Anlagen auch noch quer durchzogen werden.

Bei dem fortgesetzten Steigen der Arbeitslöhne wird die Handarbeit für die Bodenbearbeitung zu teuer. Nebenbei liefert die Pferdehackarbeit bedeutend bessere Arbeitsleistung als Handhackarbeit.

Für kleine oder zersplitterte Kulturen mit leichtem Boden bietet die Verwendung der Planet junior-Handhacken (Einrad- oder Doppelradhacken) gewisse Vorzüge.

Wenn es sich jedoch um grössere Obstanlagen oder Baumschulen handelt, sind Pferdehacken oder Kultivatoren überall da am Platze, wo nicht ein allzu schwerer oder steiniger Boden eine maschinelle Bodenbearbeitung unmöglich macht.

Planet-junior-Geräte.

Diese, mit echt amerikanischem Raffinement, für Pferde- und Handbetrieb konstruierten Maschinen sind ganz aus gepresstem Stahl hergestellt und verbinden eine kaum glaubliche Widerstandfähigkeit mit grösster Leichtigkeit. In fast allen grösseren Baumschulen und Obstkulturen bereits eingeführt, haben sich die Kultivatoren durch die tadellose, gründliche Arbeit mit verhältnismässig geringer Zugkraft, unentbehrlich gemacht. Interessenten steht ein reich illustrierter Katalog über die verschiedenen Planet jr.-Geräte für Hand- und Pferdebetrieb zu Diensten. – Die Preise verstehn sich verzollt ab Hamburg.

Von den vielen empfohlenen Pferdehacken und Kultivatoren hat sich, soweit ich sie kennen gelernt habe, die amerikanische **„Planet junior-Pferdehacke“** (Fig. 1) am besten bewährt. Welche Summen von praktischen Erfahrungen und Intelligenz haben sich vereinigen müssen, um das Instrument in der heutigen Vollendung erstehen zu lassen!

Wiederholt habe ich mit dem Planet junior-Kultivator Wege aufreissen lassen, ohne dass zwei starke Pferde imstande gewesen wären, das nur 36 kg wiegende Ding im geringsten zu verbiegen. Dank der ausserordentlichen Vielseitigkeit im Gebrauch kann die Planet junior-Pferdehacke mit wenigen Handgriffen zu den verschiedensten Arbeitsleistungen verwendet werden. Zum Lockern des Bodens, zum Unkrautvertilgen, zum Anhäufeln usw. leistet uns dieses Handarbeit sparende Gerät unschätzbare Dienste. Bei dem heutigen Arbeitermangel auf dem Lande und den riesig gesteigerten Löhnen wäre ohne Pferdehacke gar nicht mehr auszukommen. Zwei Hebel regeln im Augenblick beliebige Arbeitsbreite beziehungsweise Tiefgang. Bei älteren Buschobstquartieren, wo es darauf ankommt, möglichst weit unter den Bäumen zu arbeiten, verbreitert man die Planet junior-Hacke oder den Planet junior-Kultivator durch Ansetzen der sogenannten **„Neunzahnergänzung“** (Fig. 2) zwei Rahmenstücke mit je zwei Kultivatorzähnen, die seitlich durch zwei Schraubenklauen befestigt werden. In Lehmboden erfordert die Pferdehacke mit „Neunzahnergänzung“ die Zugkraft zweier Pferde, die man, um möglichst nahe an die Bäume heranarbeiten zu können, voreinander spannt.

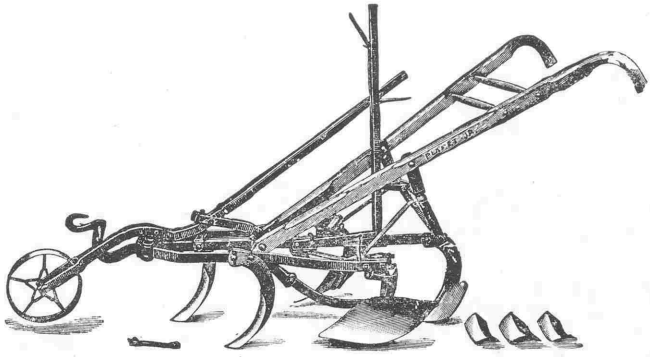

Fig. 1. „Planet junior“ Pferdehacke. Preis 60,— Mk.

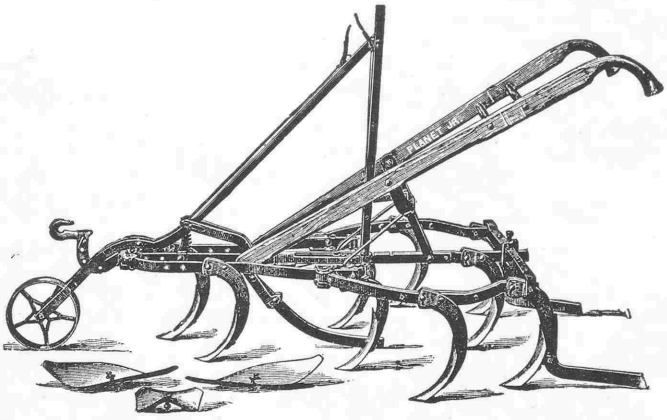

Fig. 2. „Planet junior“ Ergänzung zur Neunzahn-Pferdehacke. Preis für die Ergänzung allein 30,— Mk.

Da, wo nur Kultivator-Arbeit verlangt wird, ist der billigere **„Einfache Planet junior-Kultivator“** (à St. M. 45) zu empfehlen. Um den weitestgehenden Anforderungen für die verschiedensten Kulturen und Bodenarten zu genügen, werden Kultivatorschare von 3 bis 20 cm und Schaber von 20 bis 37 cm Breite geliefert.

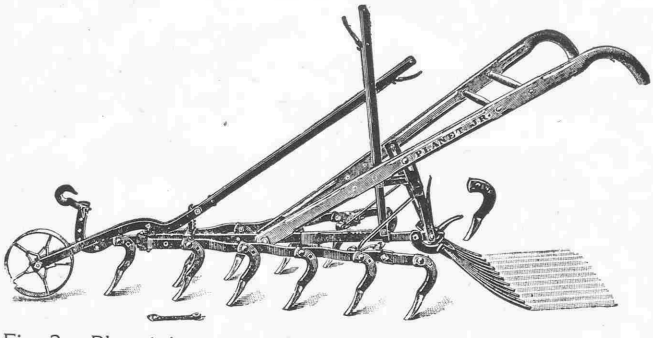

Fig. 3. „Planet junior“ zwölfzähnige Rechen. Kultivator und Pulverisator. Preis 61,— Mk.

Für ganz feine Bodenarbeit zwischen Bohnen Erdbeeren, und zum Nacheggen der rauhen Kultivatorfurchen in der Baumschule verwenden wir mit grosser Zufriedenheit den **„Planet**

junior zwölfzähnigen Rechen“ jedoch ohne den Pulverisator, der sich hier als überflüssig erwiesen hat (Fig. 3).

Das Bestreben, die teuere Handarbeit so viel wie möglich durch Pferdearbeit zu ersetzen, gab Veranlassung zu der Konstruktion des **Baumpfluges** Fig. 4. Derselbe leistet uns unschätzbare Dienste, indem er das kostspielige und zeitraubende Graben (Umspaten) in den Buschobst- und Spalierobstanlagen ersetzt. Der Pflugkörper ist vermittelst eines am Pflugbalken befestigten starken Eisenrahmens etwa 25 cm links seitwärts angebracht, während das Laufrad einen mehr rechtsseitigen Stand hat. Das Laufrad und die Zugvorrichtung sind verstellbar. Will man nun die Bodenstreifen zwischen den Bäumen pflügen und beginnt auf der linken Seite (immer in der Zugrichtung) einer Baumreihe, so stellt man die Zugstange ganz nach links auswärts, die Handgriffe ebenfalls nach links herum, damit dieselben die Bäume nicht beschädigen und der Führer sich nicht verletzt. Der Pflug wirft nun eine Furche nach rechts auf gegen die Bäume. Am Ende angekommen, schwenkt man rechts herum und fährt an der anderen Seite der Reihe herunter, dann so weiter; das Pferd geht links neben der Furche. Zum Auspflügen der zwei letzten Furchen auf der rechten Seite der Baumreihen lässt man das Pferd durch die Furche gehn und spannt dasselbe an eine Kette (auf der Abbildung Fig. 4 nicht vorhanden), die, vom Befestigungsring der Zugstange ausgehend, zwischen Rad und Radhalter hindurchführt. Die Handgriffe werden nun ganz nach rechts herum gestellt. Bei 10 bis 15 cm Furchentiefe genügt ein Pferd; will man auf 20 bis 25 cm Tiefe gehn, spannt man

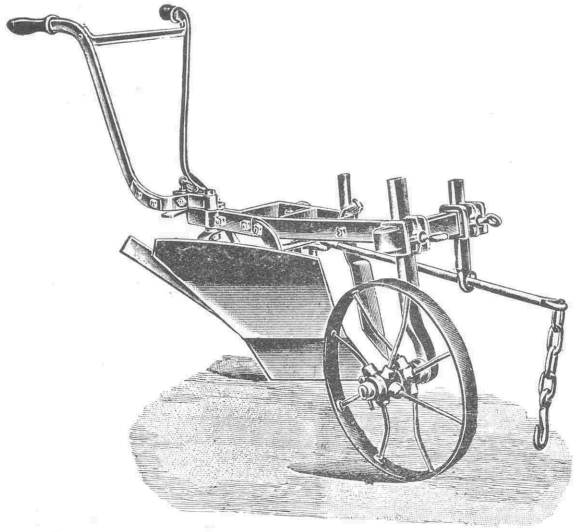

Fig. 4. Baumpflug . . . . . Preis 85,— Mk. ab Merten.
Derselbe leichter (für 1 Pferd) „ 75,— „ „ „

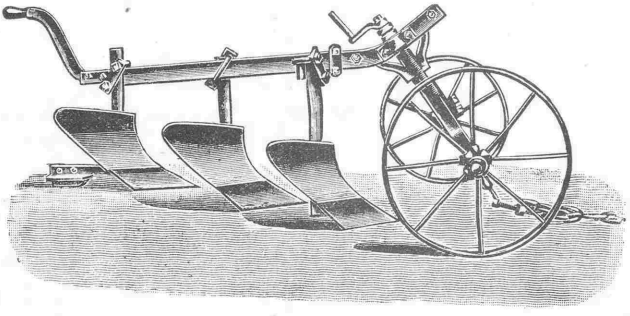

Fig. 5. Dreischar-Baumpflug. Preis 90,— Mk. ab Merten.

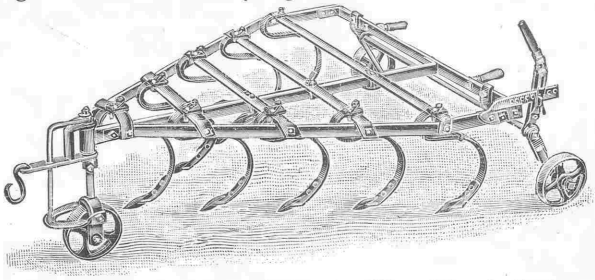

Fig. 6. 7zähniger Baumkultivator 90.— Mk. ab Merten
9 „ „ 100 — „ „ „
1 Garnitur 8½ cm breite Schare mehr 12,— bezw. 15,— Mk.

2 Pferde oder Ochsen voreinander. Es empfiehlt sich, den Zugtieren Maulkörbe anzulegen. Durch Eggen und Kultivieren ziehen sich die verbleibenden Furchen grösstenteils zu. Will man später wieder pflügen, so arbeitet man in der entgegengesetzten Richtung, indem man in den alten Furchen ansetzt,

Zum Schälen des Bodens in den Plantagen verwende ich einen **Dreischarbaumpflug** (Fig. 5). Derselbe unterscheidet sich von einem gewöhnlichen Dreischarpflug dadurch, dass der Pflugbaum unmittelbar hinter dem mittleren Pflugständer scharf nach links gekrümmt ist, was auf der Abbildung (Fig. 5) allerdings nicht zum Ausdruck kommt. Ein kleiner, niedrig stehender Handgriff erleichtert das Wenden. Vermittelst einer verstellbaren Zugvorrichtung kann man mit diesem Pflug bis dicht an die Bäume heran, sogar noch unter den Zweigen der Buschbäume arbeiten. Bei 70 cm Arbeitsbreite kann 5 bis 15 cm tief geschält bezw. gepflügt werden. Bei letzterer Tiefe sind 2 Zugtiere voreinander zu spannen.

Für ältere Buschobstanlagen mit weit auslegenden Kronenzweigen verwende ich einen **Baumkultivator.** Derselbe ist einseitig exzentrisch gebaut. Wenn die Zugtiere in der Mitte zwischen zwei Buschbaumreihen gehen, so bearbeitet der Baumkultivator die rechte Hälfte des Bodenstreifens, auf dem Rückwege wird die andere Hälfte vorgenommen. In der Arbeit ragt dieser Kultivator nur ca. 30 cm aus der Erde heraus und fährt, ohne Schaden anzurichten, unter den vorspringenden Kronenzweigen der Buschbäume her. Um den stabilen, rechtsseitigen Gang der Maschine zu fördern, sind die Schare mit ovalen, vertikalen Führungsspitzen versehen. In festem Boden verwende ich 4 cm breite, in lockerem Boden und zur Unkrautvertilgung dagegen 8½ cm breite Schare. Bei einer Pflanzweite der Buschbäume von ca. 3 m benutze ich siebenzähnige Baumkultivatoren mit ca. 1,20 m Arbeitsbreite, für Pflanzweiten von 3½ – 4 m, solche mit neun Zähnen und ca. 1,40 m Arbeitsbreite. Diese Baumkultivatoren arbeiten ausgezeichnet und sparen ungemein viel Handarbeit.

Die aufgeführten und mehrere andere amerikanische und rheinische Bodenbearbeitungsgeräte für Pferdebetrieb sind in meinen Kulturen eingeführt. Auf Wunsch werden dieselben in Arbeit vorgeführt.

Sortieren und Packen des Obstes.

Spalieranlagen.

Spaliermauern.

Zahlreiche Anfragen über die Konstruktion und Kosten meiner Spaliermauern veranlassen mich zu einer Beschreibung derselben. In meinen Edelobstplantagen sind ca. 3000 laufende m Mauern von 3,25 und 4 m Höhe vorhanden. Diese dienen folgenden Zwecken:

1. Schutz der einzelnen Obstquartiere gegen Stürme und kalte Winde.
2. Schaffung geeigneter Wandfächen für die Zucht des edelsten Tafelobstes, welches zu seiner Vollendung den Schutz einer Mauer bedarf.
3. Einfriedigung gegen Diebstahl.

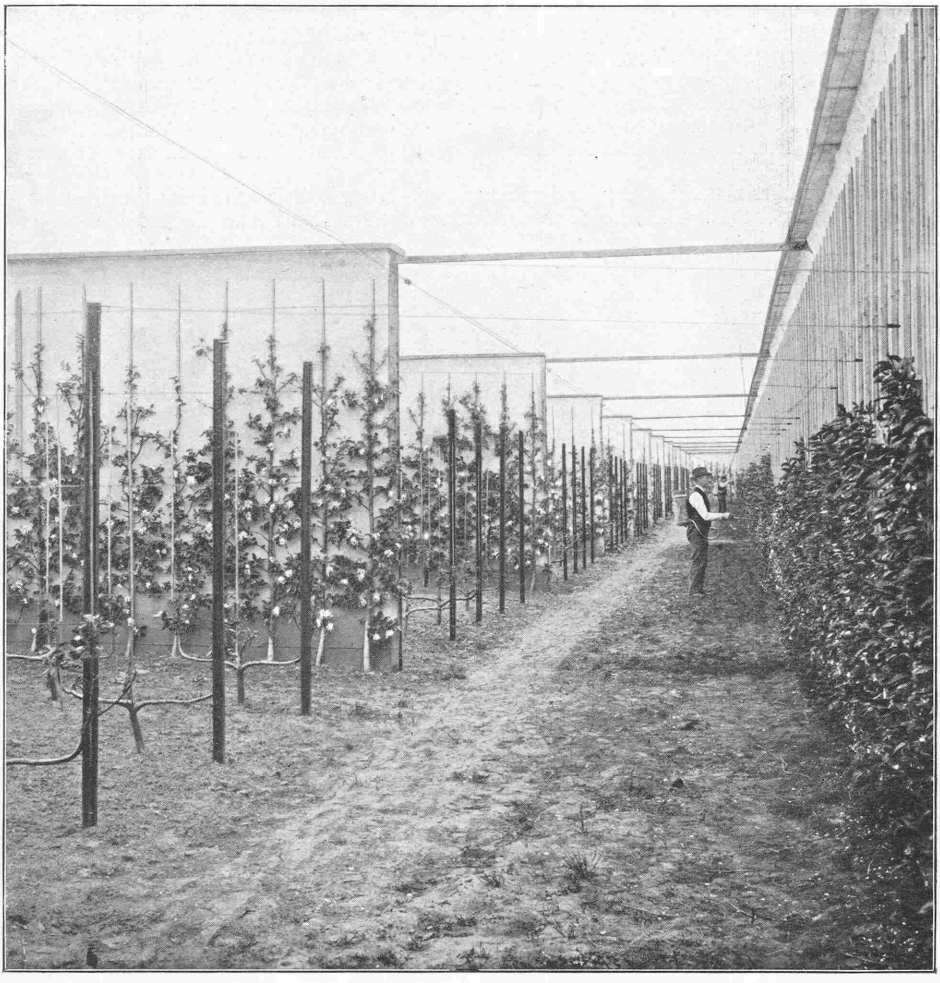

Spalierobstanlagen mit Zwischenmauern.

Um alle künstlich geschaffenen Wandflächen nach Möglichkeit auszunutzen, sind auch die Aussenwände, mit Ausnahme der wertloseren Nordwände, zur Spalierzucht benutzt worden, in der Weise, dass dieselben ca. 2 m in's Land hineingerückt und die Grenzen durch billige Zäune eingefriedigt wurden.

Um die Anlagekosten der Spaliermauern auf das Aeusserste zu reduzieren, entschloss ich mich, nach vielen Versuchen, zu der Erbauung von Schwemmsteinwänden in Eisenträgerfachwerk. Die Spalierwände sind 13 cm, die Zwischenmauern der Spalierobstanlage (Seite 73 und 75) jedoch nur 11 cm dick. Letztere sind, um das Schwanken im Sturm zu verhindern, mit starken Drähten quer verbunden.

Meine Spaliermauern wurden 1897–1898 gebaut, sie haben schon manchem Sturmwinde Stand gehalten. Da sich dieselben auch sonst gut bewährt haben, kann ich diese neue Mauerkonstruktion, die nur die Hälfte von gleich starken massiven Mauern kostet, durchaus empfehlen.

Die linke Hälfte der Fig. 1 stellt eine fertige Mauer mit Bedachung und Spaliergerüsteinrichtung dar, während die rechte Hälfte der Fig. 1 die Mauer in Konstruktion und Fig. 2 den Grundriss derselben versinnbildlichen soll.

Als die Mauern zum Bau ausgesteckt waren, wurden zunächst Löcher von 80 cm Tiefe und 40 cm im Geviert, 2,75–3,– m auseinander gegraben, um die Trägereisen (a) aufzunehmen. Hierauf wurden dieselben genau eingerichtet und mit Beton eingestampft. Zur Unterstützung der über der Erde beginnenden Fachwerkmauer dienen kleine Betonpfeiler (b) 70 cm tief und 25 cm im Quadrat. Nachdem die Betonfundamente der Mauern erhärtet waren, begann man über der Erde mit dem Aufmauern, wozu wie bereits erwähnt Schwemmsteine verwendet wurden. Diese Schwemmsteine, welche aus porösem, leichtem Bimskiesel vermittelst Kalk auf kaltem Wege hergestellt werden, eignen sich vermöge ihrer Leichtigkeit, exakten Form und rauhen Oberfläche, an dem der Mörtel sehr gut haftet, ausgezeichnet zur Herstellung warmer Spalierwände, die meiner Ansicht nach den kalten Betonmauern vorzuziehen sind. Die Schwemmsteine sind 25 cm lang, 12 cm breit und 10 cm hoch. Flach vermauert passen sie in die Eisenträger Normalprofil 13, dagegen hochkantig verlegt in die von Normalprofil 11. Letztere wurden bei den dünnen 11 cm dicken Mauern verwendet.

Es muss noch bemerkt werden, dass vor dem Aufmauern 3 verzinkte Eisendrähte (c) von 3 mm Stärke in der Richtung der Mauer durch die vorher gelochten Eisenträger gezogen und mit eingemauert wurden, was sehr zur Verstärkung der Mauer beigetragen hat. Natürlich wurde bei der Einteilung der Drähte auf die Lage der Steinschichten Rücksicht genommen. Die oberste Steinlage ist quer verlegt worden, um als Unterlage für die, den Abschluss bildenden Zementplatten zu dienen. Die Wichtigkeit eines vorstehenden Daches an Spaliermauern wird viel zu wenig erkannt. Sorten, die leicht von Fusicladium befallen werden, wie Weisser Wintercalvill und Winterdechantsbirnen, erfordern zu einer rationellen Kultur an Mauern 25–30 cm vorstehende Dächer, sonst sind in den meisten Lagen die Früchte trotz Bordelaisieren nicht rein zu halten. Der Dachvorsprung gewährt ausserdem im Frühjahr der Blüte einen nicht zu unterschätzenden Schutz gegen Fröste. Schliesslich sind auch noch die bedachten Spaliermauern weit weniger den schädigenden Einflüssen der Witterung ausgesetzt und daher viel dauerhafter als Mauern ohne Dachabschluss. Die Bedachung meiner Spaliermauern besteht aus 60 cm breiten, in der Mitte 6 cm, an den Seiten 4 cm dicken Zementplatten mit Tropfnasen (Fig. 4). An der, auf der Grenze stehenden, 4 m hohen Nordmauer, wo der Dachvorsprung nur auf der Innenseite hervorragen durfte, sind Platten von 40 cm Breite verwendet worden (Fig. 5). Natürlich musste bei der Grenzmauer auch die Konstruktion der Trägereisen und Betonpfeiler eine einseitige werden, wie es in Fig. 3 und Fig. 5 dargestellt ist. Die Mauern wurden sofort auf beiden Seiten je mit ½ cm Mörtel verputzt. Gemauert wurde mit 2 Teilen Kalk und 1 Teil Zement, der Verputzmörtel bestand aus 1 Teil Kalk und 2 Teilen Zement, nebst erforderlichem Sand. Nach dem Abtrocknen wurden die Mauern mittels einer fahrbaren Spritze mit Kalkmilch getüncht.

Bei der Konstruktion des Spaliergerüstes wurde wie bei den Spaliermauern hauptsächlich auf Billigkeit und Solidität Rücksicht genommen. Zunächst wurden in entsprechend verteilten Abständen 5 verzinkte Eisendrähte von 2,2 mm Stärke (Fig. 1 d) entlang den Mauern gezogen, an den gelochten Endpfeilern befestigt, durch Drahtspanner (Fig. 1 e) angespannt und vermittelst vorher aufgereihter verzinkter gelochter Spalierstifte, 5 cm lang, angeheftet. Die Art der Befestigung der Tonkinstäbe auf die Spalierdrähte zeigt Fig. 6. Damit die Stäbe fest anliegen, wird der 1,1 mm starke verzinkte Bindedraht einmal um den Spalierdraht herumgeschlungen und mit einer Drahtzange festgedreht,

Spalierobstanlagen mit Zwischenmauern.

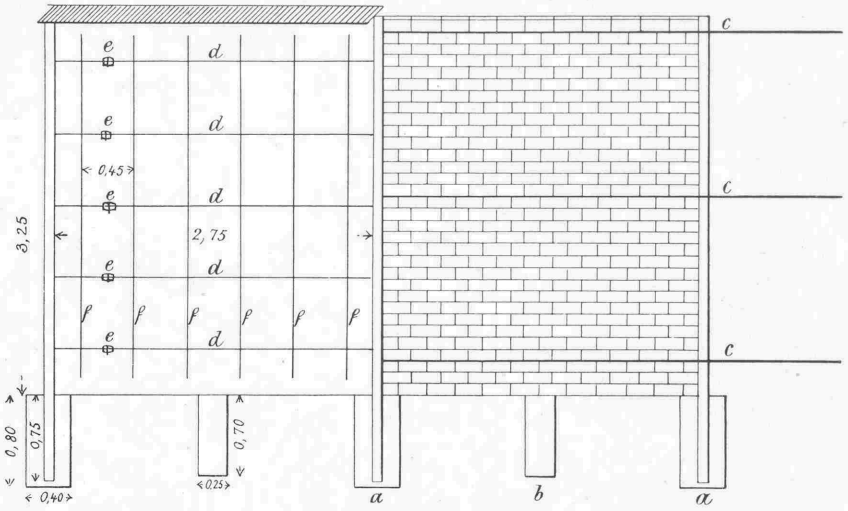

Fig. 1 (1 : 50).

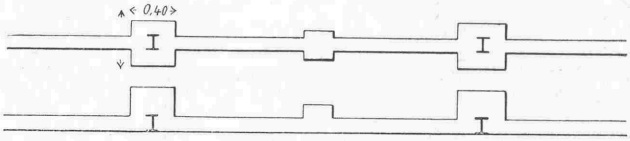

Fig. 2 und 3 (1 :-50).

Fig. 4.

Fig. 5.

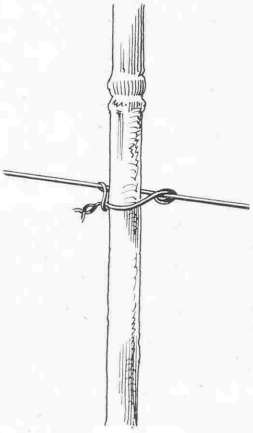

Fig. 6.

Fig 7.

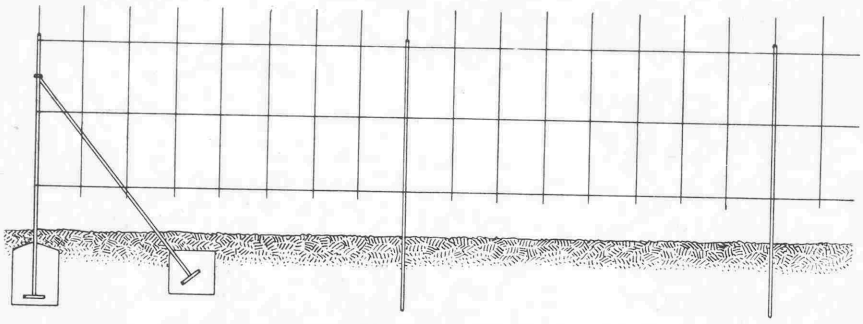

Fig. 8 (1 : 50).

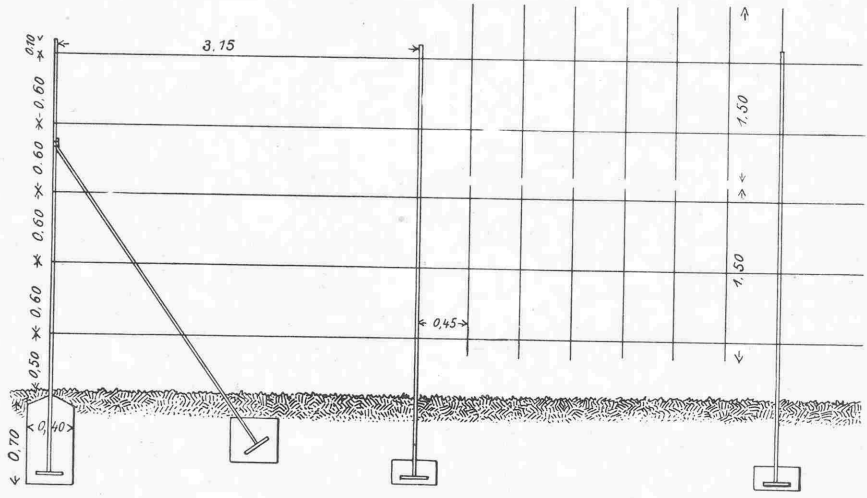

Fig. 9 (1 : 50).

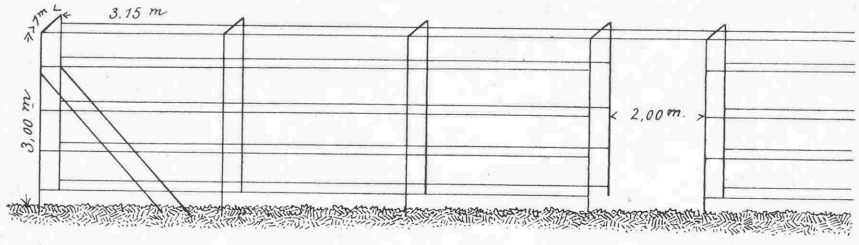

Fig. 10 (1 : 100).

sodass der Knoten etwas seitwärts des Stabes liegt, um beim Anheften die Aeste nicht zu verletzen. Die seitliche Entfernung der Bambusstäbe richtet sich nach der zu ziehenden Baumform. Bei senkrechten Kordons sind 0,45 – 0,50 cm und bei U-Formen oder Verrierpalmetten 0,35 cm Abstand der Stäbe empfehlenswert. Da die langen Tonkinstäbe zu teuer sind, verwendeten wir hauptsächlich Stäbe von 1,50 m Länge. Bei hohen Spalieren von 3,25 m Höhe nahmen wir einfach 2 Stäbe übereinander, was sehr leicht geht, da die Stäbe hohl sind. Es braucht nur ein Stück Draht als Verbindung eingeschoben zu werden. (Fig. 7).

Der Kostenpreis der beschriebenen Spaliermauern stellte sich vor 10 – 11 Jahren incl. Bedachung und Spaliergerüst fix und fertig pro laufenden Meter auf 13,– Mark für die 3,25 m hohe und 13 cm dicke Mauern und auf 11,– Mark für die Mauern von gleicher Höhe und 11 cm Dicke.

Stellt man auf Grund der hier gemachten Erfahrungen einen Vergleich auf zwischen den beschriebenen Spaliermauern und den seither üblichen massiven, tief fundamentierten Backsteinmauern, so fällt derselbe in jeder Beziehung zu Gunsten der ersteren aus. Bei wertvollen Grundstücken fällt es sehr in die Wagschale, dass die Eisenfachwerkmauern nur etwa 1/4 des Raumes von massiven Mauern in Anspruch nehmen. Da diese bei einer Höhe von 3–4 m ein Fundament von 52 cm Breite erfordern, sind die Wurzeln der daran gepflanzten Bäume gezwungen, eine einseitige Richtung anzunehmen. Dagegen können sich die Wurzeln der Bäume an den Fachwerkmauern, wegen dem Fehlen der Mauerfundamente ungehindert frei nach allen Richtungen entwickeln. Ein weiterer Uebelstand der massiven Mauern für die Spalierzucht ist die ungleichmässige Verteilung der durch die Niederschläge bedingten Bodenfeuchtigkeit. Die der Wetterseite zugekehrten Westseiten können Ueberfluss an Bodenfeuchtigkeit haben, wo hingegen die entgegengesetzte, die Ostseite, an Trockenheit leidet. Diese Nachteile fallen bei den Fachwerkmauern weg, da sich die Bodenfeuchtigkeit unter denselben verteilen kann.

Freistehende Spaliergerüste.

In meinen Spalierobstanlagen sind 2 Typen von Spaliergerüsten vorhanden. Erstens solche für niedere Spaliere von ca. 1,80 m Höhe in einer Gesamtlänge von 10200 laufenden Meter, die mit dreiarmigen Verrierpalmetten bepflanzt sind (Seite 16 und 20 dieses Kataloges). Wie aus Fig. 8 ersichtlich, ist die Konstruktion äusserst einfach und billig. Die Pfosten bestehn aus Feldbahnschienen von 5 cm Profilhöhe Die Endpfosten nebst Streben sind auf solide Weise in Beton verankert, dagegen sind die Zwischenpfosten ohne weiteres in den Boden gerammt worden. In etwas exponierten Lagen wäre ein kleiner Betonfuss zur Befestigung dieser Pfosten empfehlenswert. Drei verzinkte Eisendrähte von 2,5 mm nebst darauf gebundenen Tonkinstäben, vollenden das Spaliergerüst. Die seitliche Entfernung der Stäbe, welche die Pfosten etwa um 30 cm überragen, beträgt 0,40 m, die daran gezogenen dreiarmigen Palmetten beanspruchen demnach einen Raum von je 1,20 m. Zur bequemeren Bodenbearbeitung empfiehlt es sich, die unteren Spalierdrähte 0,40 m vom Boden entfernt zu spannen.

Die hohen Spaliere (Fig. 9), von denen etwa 1900 lfd. Meter als Doppelspalier vorhanden sind, mussten etwas solider konstruiert werden. Die Endpfeiler bestehn aus T-Eisen 60/60 mm und haben 3 m Höhe über der Erde. Das Fussende, welches noch durch ein 20 cm langes Quereisen verstärkt ist, steht 70 cm tief in einem Betonblock von 0,80 × 0,35 × 0,35. Die ebenfalls in Beton stehenden Streben bestehn aus T-Eisen 40/40 mm. Die 3,15 m auseinander stehenden Zwischenpfosten sind etwas schwächer als die Endpfosten, nämlich T-Eisen 40/60 mm. Der mit einer Querschiene versehene Fuss steht in einem kleinen Betonblock. Im übrigen ist die Konstruktion der Drähte und Tonkinstäbe wie an den Spaliermauern, nur haben die Drähte der freistehenden Spaliere 2,5 mm Durchmesser, auch sind die Bambusstäbe, 2 aufeinandergesetzte Stäbe von 1,50 m, etwas stärker.
Für senkrechte Kordons sind 0,45 m und für Palmetten wieder 0,35 m seitlicher Abstand der Leitstäbe zu empfehlen.

Will man Doppelspaliere konstruieren, so empfehle ich, zwei der hohen Spaliergerüste mit 1 m Abstand nebeneinander zu setzen und oben durch ein U-Eisen zu verbinden (Fig. 10). Infolge der gegenseitigen Verstärkung können die Zwischenpfosten bezw. Rahmen schwächer sein, es genügen dann T-Eisen von 40/40 mm. Derartig gebaute Doppelspaliere gestatten ein Bearbeiten derselben im Inneren, ein Vorzug, der nicht zu gering veranschlagt werden sollte. Man kann auch ganz bequem mit der Pferdehacke durchziehn.
Um einen geräumigen Laubengang zu erhalten, setzt man die Spaliere 2–2,50 m auseinander und lässt die etwas längeren Pfosten oben in Form eines gothischen Spitzbogens zusammen gehn.

Die nach dem System Gaucher konstruierten Doppelspaliere von nur 0,40 m seitlicher Entfernung haben sich nicht bewährt, weil die Bäume zu nahe zusammen stehn und sich zu sehr beschatten. Ein Uebelstand aller Doppelspaliere ist der, dass im Innern derselben Luft und Sonne nicht genügend eindringen können und dadurch der pflanzenschädlichen Pilzvegetation Vorschub geleistet wird. Aus diesem Grunde sollten zur Anpflanzung von Doppelspalieren nur solche Sorten gewählt werden, welche dem Fusicladiumbefall nicht unterworfen sind.

Spritzen.

Die Kultur der edlen und dabei leider auch empfindlichen Tafelobstsorten hat das Spritzen der Obstbäume zu einer alljährlichen, regelmässigen Arbeit gemacht. Nachdem hier fast alle Spritzensysteme ausprobiert wurden und alle neu auftauchenden Verbesserungen sofort geprüft werden, bin ich in der Lage, einige der besten Systeme empfehlen zu können.

Durch Kenntnis der besten Bezugsquellen und durch vorteilhafte en gros Einkäufe kann ich folgende beste Fabrikate zu Originalpreisen anbieten.

Deidesheimer Weinbergsspritze.

Diese Spritze hat sich hier als eine der besten, leistungsfähigsten u. solidesten der tragbaren Spritzen erwiesen. Sie leistet uns unschätzbare Dienste im Kampfe gegen das Fusicladium, die Blattlaus usw.

Deidesheimer Weinbergspritze, 15 Liter Inhalt, kompl.m. einf. Verstäuber . . . . . M. 32,–

Desgl. mit Doppelverstäuber, Strahlmundstück Mk. 34,–

Mit Filtersieb im Rohr (welches das Verstopfen des Mundstücks verhindert) und Sparverstäuber (Mod. 1907) mehr Mk 2,–

Wenn mit carbolineumbeständiger Membrane, Ventilen und Schlauch ausgerüstet . . . . mehr Mk. 1,50

Die gleiche Spritze, jedoch 20 Liter Inhalt . . . . . mehr Mk. 3,–

Excelsior-Spritze.

Modell 1910.

Diese Spritze ist nicht mit Membran und Gummiventilen wie die vorstehende, sondern mit Kolbenpumpe und Kugelventilen konstruiert.

Dieselbe eignet sich sowohl für Kupferkalkbrühe, als auch besonders zum Spritzen von Karbolineum, welches die Gummiteile anderer Spritzen auflöst. Inhalt 16 Liter.

Mit 80 cm langem baumwollumsponnenen Gummischlauch, 50 cm langem Lenkrohr, einfachem Verstäuber und Hebel von oben zu pumpen . . . . . Mk. 36,–

Desgleichen mit Hebel von unten zu pumpen . . „ 38,–

Mit Doppelverstäuber mehr „ 2,–

Mit besonderem Rührwerk . . . . mehr „ 2,–

Mit Filtersieb im Lenkrohr . . . . mehr „ 2,–

Selbsttätige Pflanzenspritze „Automax".

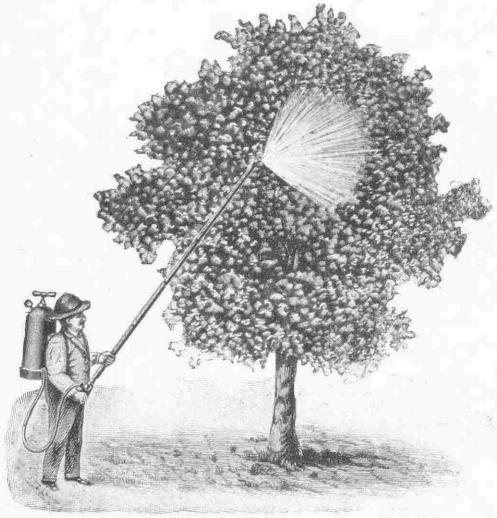

Durch eine Luftpumpe im Innern der Spritze wird nach dem Einfüllen der Spritzflüssigkeit Luft eingepumpt, durch deren Druck die Flüssigkeit herausgespritzt wird. Diese Spritze ist von solider, dauerhafter Konstruktion und auf einen Druck von 8 Atm. geprüft. Sie eignet sich sowohl zum Spritzen von Kupferkalkbrühe wie Karbolineum usw.

Ich empfehle diese Spritze vornehmlich zum Spritzen von Hochstämmen vermittels Bambusrohreinrichtung (in Länge von 1,50–5,– m zu haben), da man zur Führung derselben beide Hände benutzen kann.

Automax mit einfachem Verstäuber 11 Liter Inhalt . . . Mk. 42,–
Mit 16 Liter Inhalt . . „ 48,–
Mit Doppelverstäuber mehr „ 2,–
Mit Sparverstäuber und Filtersieb Modell 1907 . . . mehr Mk. 2,–

Gartenspritze „Flora".

Für Besitzer kleiner Gärten ist diese kleine selbsttätig wirkende, vorzüglich arbeitende Spritze sehr zu empfehlen. Durch Auf- und Abbewegen des Kolbens wird die Spritzflüssigkeit und Luft in den Behälter gepumpt. Ein Hahn am Verstäuberrohr lässt die Spritzflüssigkeit unter starkem Druck staubfein heraustreten.

Gartenspritze Flora ca. 2 Liter Inhalt . . . . . Mk. 16,–
Mit Manometer . mehr „ 3,–

Obstversand.

Interessenten steht eine **Preisliste über edles Tafelobst und Obstkonserven** aus meinen ausgedehnten Kulturen zu Diensten.

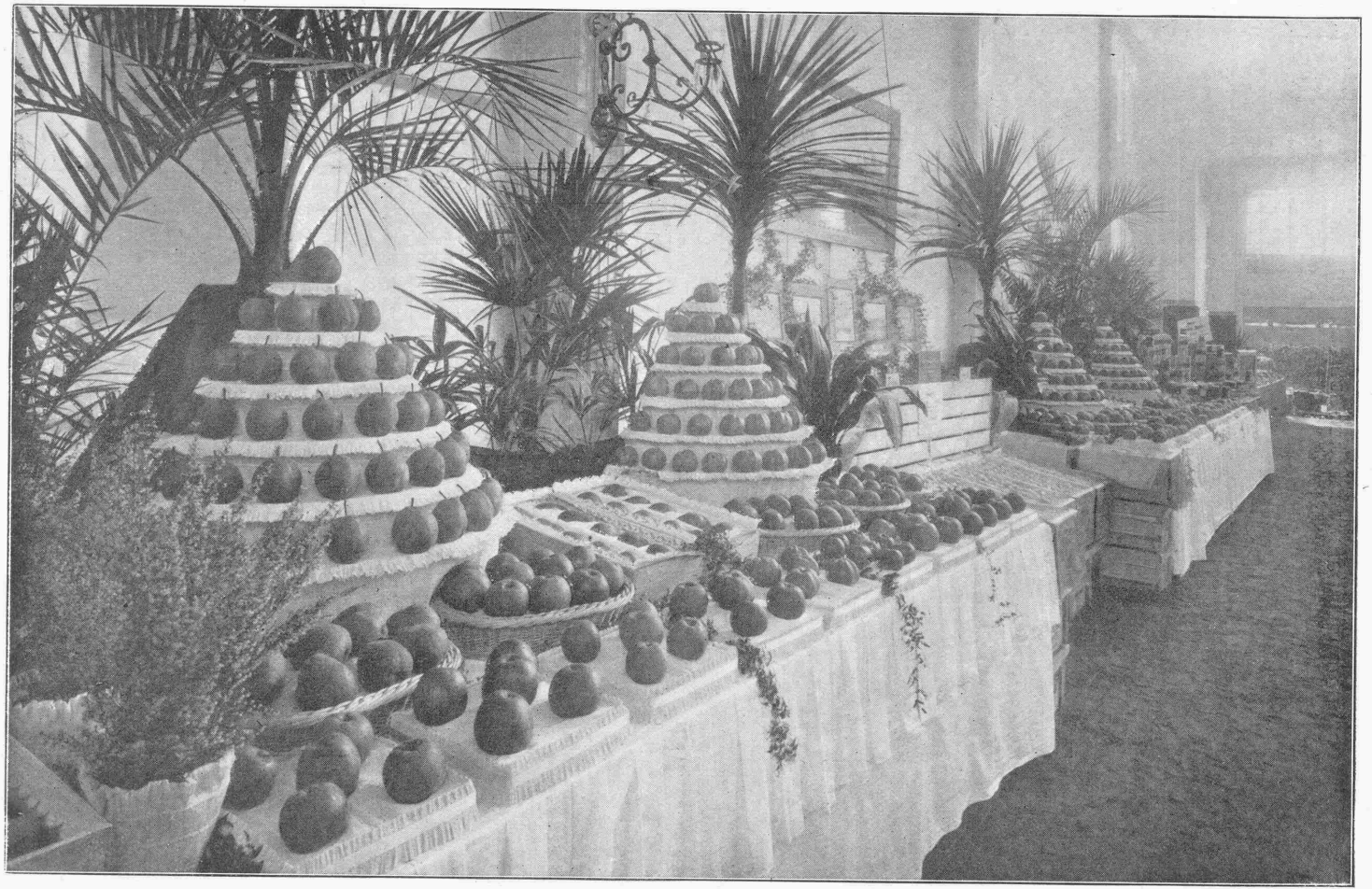

Erste Provinzial-Obstausstellung in Duisburg 1908.

Wettbewerb: Uebersicht über den Obstbau eines Erwerbsobstzüchters. **1. Preis:** Grosse silberne Staatsmedaille und 200 Mark.

European Nursery Catalogues

A virtual collection project by:
Deutsche Gartenbaubibliothek e.V.
Paper version of this catalogue hold by:
Elmar Schmitz-Hübsch
Digital version sponsored by:
Bernd Wittstock

COMMERCIAL USE FORBIDDEN
Attribution-NonCommercial 4.0 International
(CC BY-NC 4.0)